



De unges veje gennem uddannelsessystemet i Nordjylland

REGIONAL UDVIKLING

De unges veje gennem uddannelsessystemet i Nordjylland

Udarbejdet af UNI•C

Forfattet af Thomas Lange, Kurt Johannesen og Tine Høtbjerg Henriksen

Udgivet af Region Nordjylland

Regional Udvikling - Kontoret for Uddannelse, Kultur og Oplevelsesøkonomi

Region Nordjylland

Niels Bohrs Vej 30

9220 Aalborg Øst

www.regionaludvikling.rn.dk

tlf. 96 3510 00

Januar 2010



Indhold

1	Indledning.....	1
1.1	Baggrund for undersøgelsen	1
1.2	Datagrundlag og analysemodel	1
1.3	Opsummering af resultater	8
2	Profilmodellen og dens resultater.....	12
2.1	Profilberegninger af restgrupper	12
2.2	Ungdomsuddannelse	14
2.3	Højeste fuldførte uddannelse.....	16
3	Overgang fra 9. klasse grundskole til ungdomsuddannelse.....	18
3.1	Ungdomsuddannelsernes geografiske tiltrækning.....	19
3.2	Køn 27	
3.3	Herkomst	27
3.4	Forældrenes højeste uddannelsesniveau.....	28
3.5	Forældrenes beskæftigelsesstatus	29
4	Ungdomsuddannelserne – fuldførelse og frafald/omvalg.....	30
4.1	Fuldførelse af ungdomsuddannelse.....	30
4.2	Ungdomsuddannelsernes geografiske tiltrækning.....	31
4.3	Køn 32	
4.4	Herkomst	33
4.5	Forældrenes højeste uddannelsesniveau.....	33
4.6	Antal gennemførte og antal afbrudte ungdomsuddannelser	34
5	Overgang fra ungdomsuddannelse til videregående uddannelse	36
5.1	Ungdomsuddannelse	37
5.2	Geografisk tiltrækning.....	38
5.3	Køn 42	
5.4	Herkomst	43
5.5	Forældrenes højeste uddannelsesniveau.....	43
5.6	Forældrenes beskæftigelsesstatus	44
6	Videregående uddannelse – fuldførelse, igangværende og frafald/omvalg	45

7	Elever, som ikke får en erhvervskompetencegivende uddannelse	51
7.1	Restgruppernes størrelser og sammensætning.....	51
7.2	Restgruppernes arbejdsmarkedsstatus	52
7.3	Restgruppernes indkomst.....	53
7.4	Restgruppernes voksen- og efteruddannelsesaktivitet	54
7.5	Kommunale forskelle i restgruppernes størrelse og status.....	56
8	Status 10 år efter 9.- klasses afgangseksamen	61
8.1	Ungdomsuddannelse	64
8.2	Videregående uddannelse.....	68
	Appendiks 1: Beskrivelse af populationen i tal	72
	Appendiks 2: Tabeller vedr. overgang fra 9. klasse til ungdomsuddannelse.....	77
	Appendiks 3: Tabeller vedr. ungdomsuddannelse (fuldførelse)	84
	Appendiks 4: Tabeller vedr. overgang fra ungdomsuddannelse til videregående uddannelse.....	90
	Appendiks 5: Tabeller vedr. videregående uddannelse (fuldført, i gang og afbrudt) ..	95
	Appendiks 6: Tabeller vedr. 10 års status	102

1 Indledning

I dette kapitel beskrives baggrunden for undersøgelsen samt det benyttede datagrundlag og analysemodel. Til sidst opsummeres rapportens resultater.

1.1 Baggrund for undersøgelsen

Formålet med undersøgelsen er at opnå viden om de nordjyske unges veje gennem uddannelsessystemet med henblik på at kunne identificere mulige veje for øget rekruttering og fastholdelse af unge i uddannelserne.

Undersøgelsen indeholder:

- Undersøgelse af unges valg, fravalg og frafald, set både i relation til ungdomsuddannelser og videregående uddannelser.
- Undersøgelse af forskelle i uddannelsesmønstret inden for regionen. I denne sammenhæng undersøges kønsmæssige, socioøkonomiske og geografiske forhold som aspekter med betydning for påbegyndelse af uddannelse.
- Fokus er på overgangen fra folkeskole til ungdomsuddannelserne og overgange fra ungdomsuddannelser til videregående uddannelser. Frafald/omvalg og fuldførelse undersøges.

Mens forløbsundersøgelsen bygger på faktiske data hos de håndgribelige personer, som sluttede en grundskoleuddannelse i Nordjylland i perioden 1996-98, vil nærværende rapport også sammenligne med resultaterne af den såkaldte uddannelsesprofil. Profilmodellen er en tværsnitsmodel, som på baggrund af det seneste undersøgte år giver en prognose for, hvordan grundskoleklassen vil slutte sit uddannelsesforløb. Det er egentlig en skrivebordsberegning, for der er en lang række af sandsynlighedsberegninger, som er lagt oven i hinanden, men den giver den allersneste adfærd for alle aldersgrupper og alle uddannelser.

Forløbsundersøgelsens resultater sammenholdes løbende med profilmodellen. Ideelt set vil der være en god overensstemmelse.

1.2 Datagrundlag og analysemodel

Datagrundlaget er primært det integrerede elevregister i Danmarks Statistik, der gør det muligt at lave statusanalyser, vandringsanalyser, forløbsanalyser og tværsnitsanalyser.

Data består af samtlige personer i Danmark, som har fået deres 9.-klasses afgangseksamen i årene 1996-1998 i Danmark. For Region Nordjylland er der 20.351, som har

fået deres 9. klasse i Region Nordjylland, for 9. klasser i resten af landet drejer det sig om 145.389 personer. Dvs. vi har i alt 165.740, som vi følger i 10 år fra deres 9.-klasses afgangseksamen.

Af de 20.351 9.-klasseselever i Region Nordjylland havde de 19.244 bopæl i Region Nordjylland ved afgang fra 9. klasse, mens 1.107 havde bopæl uden for regionen. Sidstnævnte gruppe består hovedsagelig af efterskoleelever mv., som er hjemmehørende i landets øvrige regioner (især Region Midtjylland). Denne gruppe vil, når det er relevant, i rapportens analyser blive undtaget og/eller behandlet for sig

Som udgangspunkt for forløbsanalysen opdeles datamaterialet i to grupper på baggrund af grundskolens beliggenhed for 9.-klasses afgangselever.

De centrale baggrundsoplysninger på disse personer er:

- Køn
- Etnisk herkomst
- Forældrenes højeste uddannelse ved elevens 13. år
- Forældrenes beskæftigelsesstatus ved elevens 13. år
- Kommune hvor 9. klasse er opnået
- Bopælskommune i 9. klasse

Etnisk herkomst er opdelt i grupperne: 'Dansk herkomst', 'Indvandrere' og 'Efterkommere'. De defineres ved følgende:

Indvandrere er født i udlandet. Ingen af forældrene er både danske statsborgere og født i Danmark. Hvis der ikke findes oplysninger om nogen af forældrene, og personen er født i udlandet, opfattes personen også som indvandrer.

Efterkommere er født i Danmark. Ingen af forældrene er både danske statsborgere og født i Danmark. Hvis der ikke findes oplysninger om nogen af forældrene, og personen er udenlandsk statsborger, opfattes personen også som efterkommer. Når en eller begge forældre, der er født i Danmark, opnår dansk statsborgerskab, vil deres børn ikke blive klassificeret som efterkommere. Fastholder danskfødte forældre imidlertid begge et udenlandsk statsborgerskab, vil deres børn blive klassificeret som efterkommere.

Personer med dansk oprindelse er personer - uanset fødested - der har mindst én forælder, der både er dansk statsborger og født i Danmark.

Forældrenes højeste uddannelse og beskæftigelsesstatus er angivet ved elevens 13. år. Dette er bl.a. valgt for at få en scoring af forældrenes sociale forhold, der ikke afhænger af de varierende aldre på elevernes start på fx ungdomsuddannelse.

For alle opgørelser på kommuneniveau anvendes den nye kommuneopdeling fra 2007.

I de følgende fem tabeller vises, hvordan populationen (Region Nordjylland/Det øvrige Danmark) fordeler sig på de fem ovennævnte baggrundsvariable.

Tabel 1 Køn

	9. klasse i Region Nordjylland	9 . kl. i det øvrige Danmark
Mænd	51 %	51 %
Kvinder	49 %	49%

Tabel 2 Herkomst

	Region Nordjylland	Det øvrige Danmark
Dansk herkomst	97 %	93 %
Efterkommere/indvandrere	3 %	7%

Tabel 3 Forældrenes højeste uddannelsesniveau ved elevens 13. år

	9. klasse i Region Nordjylland	9 . kl. i det øvrige Danmark
Grundskole	20 %	18 %
Gymnasial uddannelse	2 %	2 %
Erhvervsuddannelse (EUD)	46 %	42 %
Kortere videregående uddannelse (KVU)	5 %	6 %
Mellemlang videregående uddannelse (LVU)	19 %	20 %
Længere videregående uddannelse/ph.d. mv.	5 %	8 %
Uoplyst	3 %	3 %

Tabel 4 Forældrenes højeste beskæftigelsesstatus ved elevens 13. år

	9. klasse i Region Nordjylland	9 . kl. i det øvrige Danmark
Beskæftiget	92 %	90 %
Ledig eller uden for arbejdsstyrken	6 %	8 %
Uoplyst	2 %	2%

Der er statistisk signifikant forskel på Region Nordjylland og det øvrige Danmark mht. alle de ovennævnte baggrundsvariable undtagen (ikke overraskende) køn. Der er færre i gruppen efterkommere og indvandrere i Region Nordjylland end i det øvrige Danmark. Der er generelt et lidt lavere uddannelsesniveau blandt forældrene til eleverne, og lidt flere af eleverne har mindst én forælder i beskæftigelse.

For Region Nordjylland fordeler populationen på kommuneniveau som angivet i nedenstående to tabeller.

Tabel 5 9. klasse i Region Nordjylland på kommuneniveau

9. klasses institutionskommune	Antal	Procent
Aalborg	5.288	26 %
Brønderslev	1.290	6 %
Frederikshavn	2.336	11%
Hjørring	2.351	12 %
Jammerbugt	1.581	8 %

Læsø	77	0,4 %
Mariagerfjord	1.773	9 %
Morsø	989	5 %
Rebild	1.435	7 %
Thisted	1.743	9 %
Vesthimmerland	1.488	7 %

Tablet 6 Bopælskommune i 9. klasse i Region Nordjylland på kommuneniveau

Bopælskommune i 9. klasse	Antal	Procent
Aalborg	5.507	27 %
Brønderslev	1.275	6 %
Frederikshavn	2.245	11 %
Hjørring	2.407	12 %
Jammerbugt	1.417	7 %
Læsø	81	0,4 %
Mariagerfjord	1.412	7 %
Morsø	703	3 %
Rebild	1.063	5 %
Thisted	1.720	8 %
Vesthimmerland	1.414	7 %
Region Midtjylland	863	4 %
Region Syddanmark	102	0,5 %
Region Sjælland	28	0,1 %
Region Hovedstaden	55	0,3 %
Uoplyst	59	0,3 %

Ud over disse baggrundsvariable interesserer vi os også særligt for:

- Første ungdomsuddannelse påbegyndt
- Kommune, hvor første ungdomsuddannelse er påbegyndt
- Landdistriktsgrad af kommune, hvor første ungdomsuddannelse er påbegyndt
- Status for ungdomsuddannelse 10 år efter 9. klasse
- Kommune, hvor evt. videregående uddannelse er påbegyndt
- Status for videregående uddannelse 10 år efter 9. klasse
- Bopælskommune 10 år efter 9. klasse

Ungdomsuddannelserne beskrives ved følgende opdelinger:

- Erhvervsfaglige uddannelser under ét
- Hf (inkl. hf på åben uddannelse). Hf-enkeltfag indgår ikke.
- Hhx
- Htx
- Stx mv. (inkluderer ud over stx også studenterkursus og IB (international stx))

- Øvrig gymnasial uddannelse (er nogle steder i rapporten forkortet som "øvrig gym") indeholder adgangskursus for ingeniører og åben uddannelse på gymnasial niveau.

Nogle steder vil de to sidste kategorier være slået sammen. Dette skyldes, at gruppen med øvrig gymnasial uddannelse er meget lille. Fællesbetegnelsen er blot "stx mv." og inkluderer øvrig gymnasial uddannelse, når denne ikke optræder direkte i grafer/tabeller.

Ved status for ungdomsuddannelse/videregående uddannelse 10 år efter 9. klasse ses på den seneste fuldførte ungdomsuddannelse/videregående uddannelse, hvis eleven har fuldført mere end én ungdomsuddannelse/videregående uddannelse.

Til at beskrive de unges geografiske bevægelser ser vi primært på institutionskommunerne frem for bopælskommunerne. Dette valg er truffet, da ungdomsårene netop er det tidspunkt, hvor der er stor mobilitet, og det er i sådan en forløbsundersøgelse ikke oplagt at definere hvilke tidspunkter man fx kunne vælge bopælskommunen i stedet. Bopælskommune for 9. klasse benyttes ved overgang fra 9. klasse til ungdomsuddannelse på kommuneniveau.

Vi definerer **ungdomsuddannelsernes geografiske tiltrækning** ved følgende:

Den procentvise andel af de som har gået i 9. klasse:

- i samme kommune som der, hvor uddannelsesinstitutionen for den første påbegyndte ungdomsuddannelse er placeret,
- i samme region, men i en anden kommune end der, hvor uddannelsesinstitutionen for den første påbegyndte ungdomsuddannelse ligger
- i en anden region end der, hvor uddannelsesinstitutionen for første påbegyndte ungdomsuddannelse er

Tilsvarende definerer vi **de videregående uddannelsers geografiske tiltrækning** på følgende vis:

Den procentvise andel af dem, som har fuldført en ungdomsuddannelse:

- i samme kommune som der, hvor uddannelsesinstitutionen for den første påbegyndte videregående uddannelse er placeret
- i samme region, men i en anden kommune end der, hvor uddannelsesinstitutionen for den første påbegyndte videregående uddannelse ligger
- i en anden region end der, hvor uddannelsesinstitutionen for første påbegyndte videregående uddannelse er

Denne rapport's tidsramme medfører derfor, at bopælskommune ved 10 års-status også inddrages i analyserne for personernes slutstatus.

Man kan ifølge Indenrigs- og Socialministeriets nøgletal finde en opdeling af Danmarks kommuner efter landdistriktsgrad. Denne opdeler kommunerne i fire typer: bykommuner,

mellekommuner, landkommuner og yderkommuner. Kommunerne er opdelt efter et klassifikationssystem på grundlag af 14 objektive kriterier beskrevet i National strategi for Det danske landdistriktsprogram 2007-2013.

Figur 1 Danske kommuner opdelt efter landdistriktsgrad

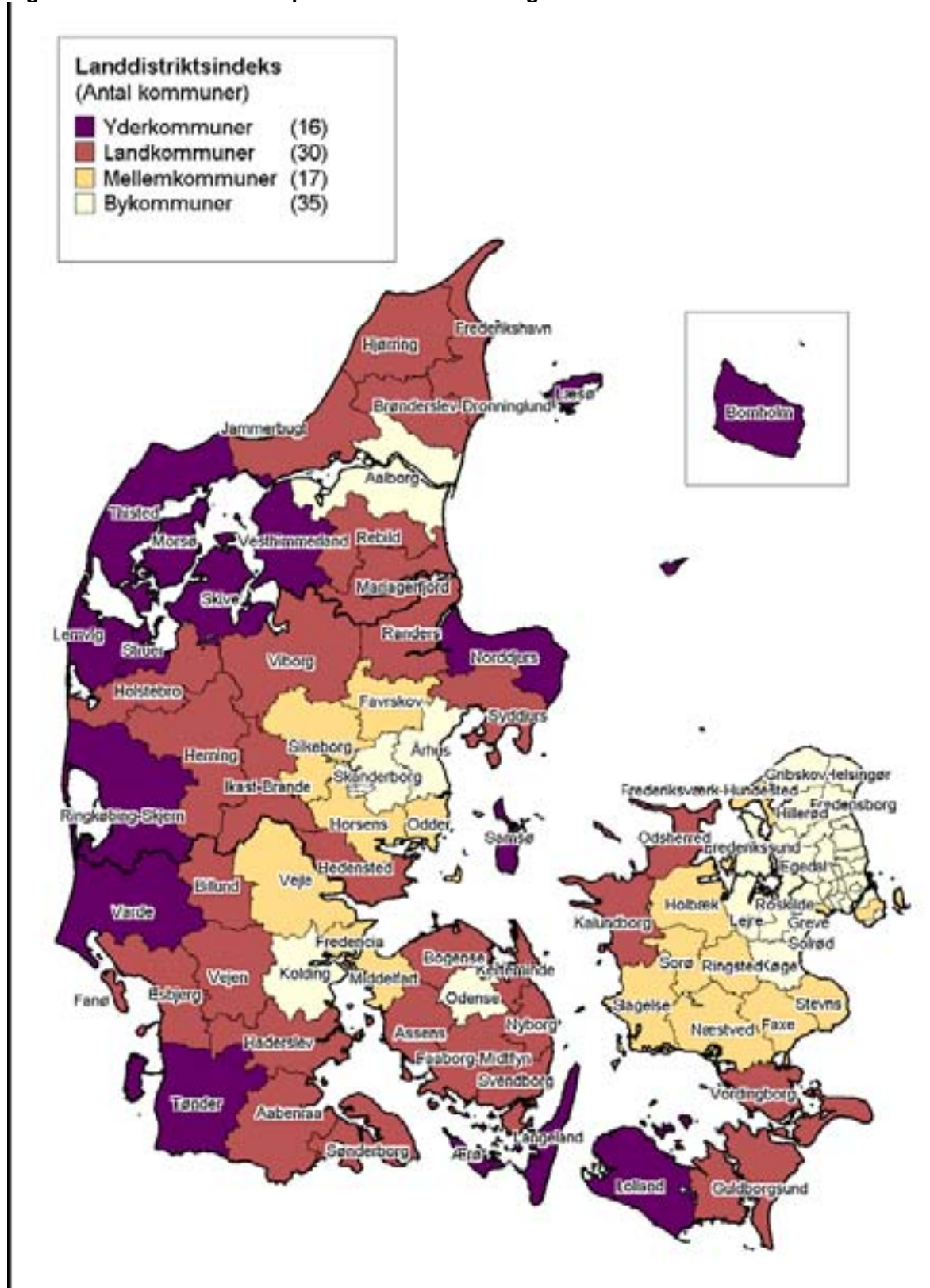

Kilde: National strategi for Det danske landdistriktsprogram 2007-2013

I Region Nordjylland ser fordelingen ud som følger:

Bykommuner: Aalborg

Landkommuner: Brønderslev, Frederikshavn, Hjørring, Jammerbugt, Mariagerfjord og Rebild

Yderkommuner: Læsø, Morsø, Thisted og Vesthimmerland

Der er ingen kommuner af typen mellemkommuner i Region Nordjylland.

Vi følger disse 165.740 personer med hensyn til valg og gennemførelse af henholdsvis ungdomsuddannelse og videregående uddannelse.

Det er tilstræbt ikke at bruge for mange statistiske fagudtryk i rapporten.

Enkelte gange bemærkes dog, at et resultat er statistisk signifikant, hvilket vil sige, at forskelle mellem fordelinger ikke beror på en tilfældighed. Fx angiver vi i denne undersøgelse, at herkomst er statistisk signifikant, når vi sammenligner Region Nordjylland med resten af Danmark. Det betyder, at der er en væsentlig forskel på fordelingen af personer med anden herkomst end dansk på de to populationer.

1.3 Opsummering af resultater

Allerede fra profilberegningerne vidste vi, at Region Nordjyllands uddannelsesniveau svarer nogenlunde til hele landets. Hvis man alene sammenligner regioner, er forskellene ikke store. Der er god overensstemmelse mellem profilmodellens og forløbsundersøgelsens resultater.

Der er forskel på de enkelte kommuner i regionen. På ungdomsuddannelsesniveau er forskellene dog bemærkelsesværdigt få. I hele regionen er det 81 % af en ungdomsårgang, som får en ungdomsuddannelse. Regnes de, der får en videregående uddannelse uden først at gennemføre en ungdomsuddannelse med, er andelen 84,4 %. Kommuner som Vesthimmerland og Brønderslev ligger under gennemsnittet med henholdsvis 77,4 % og 79,9 %. I Aalborg Kommune kan man regne med, at ca. 83 % af en 9. klasses årgang får en ungdomsuddannelse. Thisted ligger på 84 %.

Restgruppeproblematikken er således nogenlunde identisk ikke alene inden for regionen, men også i forhold til andre regioner.

Udfordringen på ungdomsuddannelsesniveau er dog ikke desto mindre meget stor. Nok er man de fleste steder i regionen tæt på de 85 %, som ifølge nationale politiske målsætninger er det niveau, en 9. klasseårgang skal kunne forventes at få i 2010, men allerede i 2015 skal man helt op på 95 %.

Som forventet er den restgruppe, som har det hårdest, de unge, som slet ikke kom i gang med en ungdomsuddannelse. Ifølge den nyeste profil for regionen er det 4,3 %.

Denne gruppe har det ifølge den nye forløbsundersøgelse i denne rapport, meget svært, når de kommer ud på arbejdsmarkedet.

Lidt bedre går det for den bredere restgruppe, som inkluderer dem, som kommer i gang med en ungdomsuddannelse, men som falder fra. 13 % af en ungdomsårgang afbryder i regionen en erhvervsfaglig uddannelse uden senere at fuldføre en anden uddannelse. At få denne gruppe nedbragt er en meget stor udfordring for regionen.

Til restgruppen i bredeste forstand, som i Nordjylland ifølge profilfiguren omfatter 22,3 % af en ungdomsårgang, hører også 6-7 % som har erhvervet studiekompetence med en gymnasial uddannelse, men som senere er faldet fra typisk på en videregående uddannelse. Denne gruppe klarer sig ikke overraskende bedst af de 3 restgrupper.

På videregående niveau kan 43,4 % af en 9. klasses årgang fra en af regionens kommuner forventes at få en videregående uddannelse fordelt med 16,3 % på en lang videregående uddannelse, 21 % på en mellemlang videregående uddannelse og 6,2 % på en kort videregående uddannelse. Det ligger lidt under landsgennemsnittet, men ikke meget. Forskellene er måske ikke overraskende lidt større mellem de enkelte kommuner end på ungdomsuddannelsesniveau. Som forventet topper Aalborg Kommune med 49 % af en 9. klasses årgang, som vil slutte på højeste uddannelsesniveau. Med store markante institutioner som universitetet og UCN betyder nærheden noget. Thisted ligger også højt med over 46 %. I disse kommuner har man allerede i 2007 nået det politiske mål om i 2010 at nå op på 45 %, og i Aalborg Kommune er man allerede tæt på de 50 %, som er det gyldne mål for 2015. I Hjørring Kommune er andelen 40,3 og i Vesthimmerland 38,4 %.

Også på videregående niveau er frafaldet i regionen for stort. Ca. 1/6 af dem, som starter på en videregående uddannelse, ender uden erhvervskompetence. På de enkelte uddannelser er frafaldet betydeligt større, fordi der også er mange studieskiftere. Med mangel på mange velfærdsuddannede er det ærgerligt med frafald på over 1/4 på lærer- og sygeplejerskeuddannelserne.

Når man tager i betragtning, at forældrene til de nuværende unge (i denne rapport målt med årgang 1996-98) har lidt lavere uddannelsesniveau end i landet som helhed, er det bemærkelsesværdigt, at Nordjylland nu ligger med et uddannelsesniveau så tæt på landsgennemsnittet for ungdomsuddannelser som hf og hhx, velfærdsuddannelserne og universitetet. Alle disse uddannelser bidrager til denne store uddannelsesmæssige vækst. De erhvervsfaglige uddannelser udgør en stor solid blok på ca. 1/3 af en ungdomsårgang, og her ligger regionen over gennemsnittet.

Men udfordringen med restgrupperne på alle niveauer er fortsat den samme. Det er ikke nok at rekruttere flere. De skal også fastholdes.

Den splinternye forløbsundersøgelse for 1996-98 årgangen viser, at selv 10 år efter grundskoleafslutning er mange stadig i gang med en uddannelse.

Men ca. 20 % er ikke kommet længere end grundskoleniveauet. Analysen viser, at efter-/videreuddannelsessystemet også senere i livet kan rette op på dette, men der er endnu ikke afgørende tegn på, at restgruppen i bredere forstand for alvor bliver mindre.

I øvrigt viser forløbsundersøgelsen:

- Efter 10 år er 40 % af de nordjyske elever startet på en erhvervsfaglig uddannelse mod 38 % i resten af landet.
- 31 % er startet i 1.g. Det er 4 % lavere end landsgennemsnittet.
- 13 % er startet på en hhx, 2 % højere end i resten af landet.
- Efter 10 år har 78 % afsluttet en ungdomsuddannelse. Det er 2 % højere end i resten af landet.
- 6 % er aldrig kommet i gang, 2 % er stadig i gang, og 14 % optræder med en afbrudt ungdomsuddannelse.
- Niveauet for unge med anden etnisk herkomst halter bagud, særligt for kvindernes vedkommende. Niveauforskellen mellem indvandrere/efterkommere og andre er på hele 30 %.
- 13 % af indvandrere/efterkommergruppen går ikke videre efter folkeskolen, og 28 % slutter med afbrudt ungdomsuddannelse som eneste uddannelsesbaggrund.
- Kun 15 % fra hjem med videregående baggrund ender i en restgruppe. Har forældrene en ungdomsuddannelse, er restgruppen 22 %, og endelig blandt forældre med grundskolebaggrund havner 1/3 i en restgruppe.
- 10 år efter grundskoleuddannelse har hele 57 % været i gang med en videregående uddannelse, fordelt med 9 % på KVU, 21 % på MVU og 27 % på LVU. Dette svarer fuldstændigt til landsgennemsnittet.
- Region Nordjylland overgår således landsgennemsnittet for afsluttet ungdomsuddannelse efter 10 år, har højere andel med erhvervsfaglig uddannelse og har helt samme andel med påbegyndt videregående uddannelse.
- Beskæftigelsesfrekvensen falder med uddannelsesniveauet hos de 3 restgrupper. De unge fra 96-98 årgangen med gymnasial uddannelse har en beskæftigelsesfrekvens på 81 %, de med afbrudt ungdomsuddannelse har 64 % beskæftigede og den snævre restgruppe, der ikke fortsatte efter grundskolen, har kun 54 % beskæftigede. 16 % i denne gruppe får førtidspension allerede 10 år efter grundskoleafslutning.
- Mens Danmark og Region Nordjylland nu er blevet et relativt homogent land mht. til at give sine elever et solidt grundskolegrundlag for at sikre, at også elever fra land- og yderkommuner kan komme på højt uddannelsesniveau, er der klar tendens til, at de der bliver tilbage, efter nogen år har lavere uddannelsesandele også på ungdomsuddannelsesniveau.

- Mens der bare for en generation siden ville være meget store forskelle i andelen med videregående uddannelse 10 år efter grundskolen mellem by- og yderkommuner, så er forskellene i dag ret beskedne. Flere landkommuner som Brønderslev, Vesthimmerland og Hjørring ligger på linje med Aalborg Kommune, hvor 31 % efter 10 år har erhvervet en videregående uddannelse. Thisted ligger på linje med Aalborg. Blandt de landprægede kommuner ligger kun Rebild og Mariagerfjord med 25 % noget under gennemsnittet. Blandt yderkommunerne ligger Morsø og Læsø lavt.
- Vandring fra bopælskommune i 9. klasse til en anden kommune/region for at tage en ungdomsuddannelse er ikke overraskende afhængig af om ungdomsuddannelsen findes i bopælskommunen. Aalborg tiltrækker relativt mange til deres ungdomsuddannelser, mest udpræget er det for erhvervsuddannelserne, hvor vandringen er størst.
- Vandring fra ungdomsuddannelsesinstitution til den videregående uddannelsesinstitution afhænger naturligvis af udbuddet af videregående uddannelser fordelt på kommunerne i Region Nordjylland.
 - For de korte videregående uddannelser er Aalborg og Region Midtjylland de store trækplastre. Kommunernes beliggenhed i forhold til disse to steder afspejles i vandringsmønstret.
 - For professionsbacheloruddannelsen er Aalborg, Hjørring og Region Nordjylland primært i spil. Der er stor vandring til Aalborg fra alle ungdomsuddannelseskommunerne, dog lavest for Thisted og Morsø som primært vandrer til Region Midtjylland. De fleste af dem fra Region Nordjylland, som tager deres professionsbachelor i Hjørring, kommer fra Hjørring, Frederikshavn og til dels også fra Brønderslev.
 - For universitetsbacheloruddannelserne og kandidatuddannelserne er det kun Aalborg, som er i spil i Region Nordjylland. Fra ungdomsuddannelseskommunerne Rebild vandrer 55 % til Aalborg, og fra Brønderslev, Hjørring og Vesthimmerland er det mellem 40-50 %, der vandrer til Aalborg for at påbegynde en universitetsbacheloruddannelse. Frederikshavn og Hjørring ligger begge med en andel på knap 40 %, som vandrer til Aalborg for at få en universitetsbachelor. Fra Mariagerfjord, Morsø og Thisted kommuner tager en større andel til Region Midtjylland end til Aalborg. Mellem halvdelen og trefjerdedele af dem, som har taget en ungdomsuddannelse i en af kommunerne i Region Nordjylland (på nær Frederikshavn) og som vælger en kandidatuddannelse, tager til Aalborg.

2 Profilmodellen og dens resultater

Inden forløbsanalysen gennemgås, omtales resultaterne fra den såkaldte uddannelsesprofilmodel både for hele landet og for Region Nordjylland sammenlignet med andre regioner.

Regeringen har opstillet en målsætning om, at 85 % af en ungdomsårgang i 2010 skal have afsluttet en ungdomsuddannelse. Nordjylland har ikke helt nået dette endnu, men svarer dog til landsgennemsnittet. Tælles de, der tager videregående uddannelser uden først at gennemføre en ungdomsuddannelse, med her, er regionen imidlertid ganske tæt på de 85 %.

En ungdomsårgangs kommende uddannelsesniveau kan beregnes ved at fremskrive årgangens uddannelsesniveau ud fra antagelsen om, at uddannelsessystemet er stabilt, og uddannelsesadfærden efter afsluttet 9. klasse vil være som senest kendte adfærd.

Profilmodellen 2007 viser således, hvordan den ungdomsårgang, som afsluttede 9. klasse i 2007, forventes at uddanne sig i løbet af de kommende 25 år, når uddannelsessystemet og uddannelsesadfærden i hele perioden antages at være som i 2007.

De regionale profilmodelresultater er beregnet på basis af adfærd for de elever, som havde bopæl i regionen ved 9. klasse, uanset om de senere er flyttet. De elever, som afslutter deres grundskole på efterskole, er optalt i den region, hvor de havde bopæl før efterskolen. De få elever, som ikke har en oplyst bopælsregion, bliver opgjort på den region, hvor de har gået i grundskole.

2.1 Profilberegninger af restgrupper

Nedenstående tabel giver i al sin koncentration en betydelig del af begrundelsen for nærværende projekt. Den bygger ikke på den helt dugfriske forløbsundersøgelse, som gennemføres med denne rapport, men på de senest offentliggjorte data fra den uddannelsesprofilmodel, som UNI-C har udarbejdet. 22 % af en ungdomsårgang i Nordjylland får aldrig eller i hvert fald ikke inden for 25 år efter grundskolen en kompetencegivende uddannelse. En dobbelt så høj andel får en videregående uddannelse, men hvordan er forløbet undervejs?

Tabel 7 Ungdomsårgangene 2002-2007 opgjort på forventet opnået uddannelsesniveau 25 år efter 9. klasse. Nordjylland. Alle

	2002	2003	2004	2005	2006	2007
Videregående uddannelse	46.8	46.3	43.9	45.0	43.7	43.4
- KVU	7.4	6.2	6.7	8.0	6.9	6.2
- MVU	24.7	24.4	23.6	23.6	23.5	21.0
- LVU	14.8	15.8	13.7	13.4	13.2	16.3
Erhvervsfaglig uddannelse	33.0	32.9	34.1	33.3	33.9	34.3
- merkantil uddannelse	9.0	8.7	9.2	8.9	9.1	9.6
- teknisk uddannelse	18.2	17.8	18.8	17.8	18.0	18.5
- sosu mv.	5.8	6.3	6.1	6.5	6.8	6.4
Erhvervskompetencegivende uddannelse	79.8	79.2	78.0	78.3	77.6	77.8
Studiekompetence	6.3	6.4	8.4	7.3	7.2	6.6
Ingen kompetence	13.9	14.4	13.6	14.4	15.2	15.4
- efter afbrudt uddannelse	10.5	10.6	10.0	10.4	11.3	11.1
- direkte fra grundskolen	3.5	3.7	3.6	4.0	3.9	4.3

Kilde: UNI•C Statistik & Analyse

Set med uddannelsespolitiske briller ligger Region Nordjylland på landsplan ikke dårligt på ungdomsuddannelsesniveau. På videregående niveau er man dog lidt lavere end landsniveauet.

Dog er det bekymrende, at over 22 % slutter uden erhvervskompetence. 6,6 % har dog studiekompetence, mens ca. 15 % er uden kompetence, og ca. 4 % har slet ikke været i gang med noget efter grundskolen. En stor gruppe på ca. 11 % af en ungdomsårgang har været i gang med en uddannelse efter grundskolen, oftest en erhvervsfaglig uddannelse, som så desværre er blevet afbrudt.

Disse hhv. 4, 11 og 6,6 % er oplagte målgrupper for en nordjysk undersøgelse.

Når vi betragter de grupper, der ikke kommer ind i eller for tidligt forlader uddannelsessystemet bør det erindres, at for kun en generation siden var det over en fjerdedel, som ikke fortsatte efter grundskolen. Og for 2 generationer siden var det halvdelen. Men en god realeksamen var ikke noget dårligt udgangspunkt for indtræden på arbejdsmarkedet. Mange gik stadig ud efter 7. klasse, som var det normale for nuværende unges bedsteforældre. Men flere fik 9. eller 10. klasse, som kunne give en god læreplads.

I dag har de, der går ud af grundskolen, gode muligheder i videreuddannelsessystemet. Her kan de tage folkeskolens afgangsprøver gennem almen voksenuddannelse og erhvervsrettede uddannelser gennem AMU-systemet, etc. Men grundlæggende er det en gruppe med et meget dårligt udgangspunkt. Gruppen består af personer med svage boglige færdigheder. Nogen kan også have fysiske eller psykiske handicaps, som vanskeliggør fortsat uddannelse.

Gruppen med fortsat, men afbrudt uddannelse efter grundskolen er en lidt mindre marginaliseret gruppe end restgruppen i snæver forstand. Man kunne kalde den restgruppen i bredere forstand. Med en vis tid tilbragt på en ungdomsuddannelse har man trods alt erhvervet visse kompetencer ud over grundskoleniveau. Men det betyder naturligvis meget, om man er faldet fra efter en måneds uddannelse eller først, når man fx ikke er i stand til at få en praktikplads.

Restgruppen i bredere forstand omfatter også dem, som faktisk har afsluttet en ungdomsuddannelse, men som derefter ikke har fået en erhvervskompetencegivende uddannelse. Gruppen har studiekompetence over grundskoleniveau, men ikke erhvervskompetence. Typisk er der tale om stx'er/hf'er eller hhx'er/htx'er, som har været i gang med en videregående uddannelse, men afbrudt den. Nogen kan også have fået job efter ungdomsuddannelsen, ofte med nogen succes, og er så aldrig kommet i gang med den fortsatte uddannelse på EUD, KVU, MVU eller LVU.

2.2 Ungdomsuddannelse

Ungdomsuddannelserne omfatter gymnasiale uddannelser og erhvervsuddannelser, og de er som regel forudsætning for adgang til videregående uddannelse. Der er dog elever, som fuldfører en videregående uddannelse uden en registreret ungdomsuddannelse. Nogle kommer ind uden en fuld eksamen via hf-enkeltfag¹, enkelte andre tager en ungdomsuddannelse i udlandet, og nogle uddannelser har optagelsesprøver og kræver ikke en ungdomsuddannelse. Disse er medtalt under begrebet "mindst én ungdomsuddannelse". Resultaterne af de seneste beregninger med profilmodellen viser, at andelen af en ungdomsårgang, der forventes at opnå mindst en ungdomsuddannelse, har haft en svagt faldende tendens i de seneste år. Figur 1 viser således, at 84 % af de, som gik i 9.klasse i 2007, forventedes at opnå en ungdomsuddannelse, mens andelen for 9. klasse året før var 85 %.

Af figur 2 fremgår videre, at andelen af en årgang, som forventes at få en gymnasial uddannelse, har været svagt stigende siden 90'erne med et lille fald de seneste år således, at den i 2007 ligger på 52 %, mens andelen, som forventes at få en erhvervsuddannelse, har været faldende siden 2001 og nu ligger på 37 %. Omkring 10 % forventes at opnå både en gymnasial uddannelse og en erhvervsuddannelse.

¹ fx sygeplejerske og pædagog

Figur 2 Andel af en ungdomsårgang i 1990-2007 som forventes at opnå mindst en ungdomsuddannelse i løbet af 25 år efter afsluttet 9. klasse

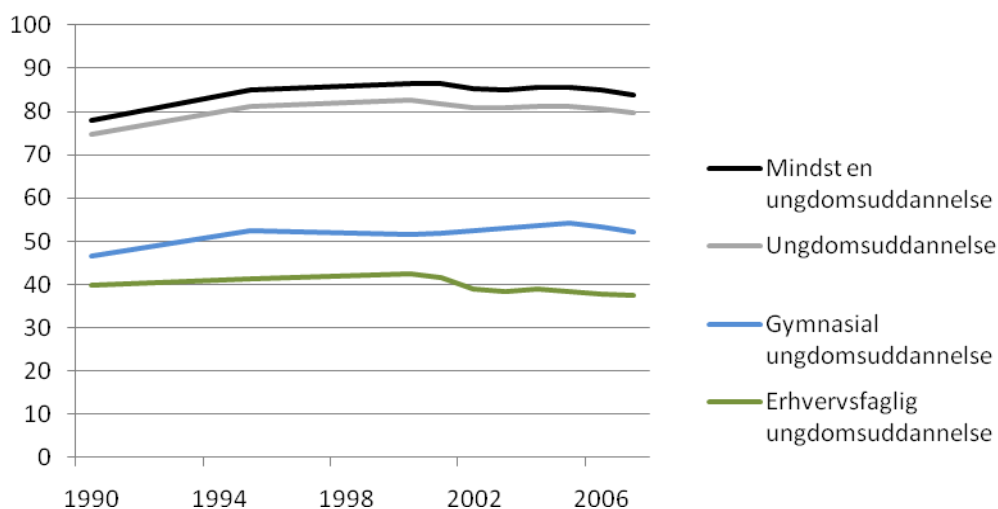

Kilde: UNI•C Statistik & Analyse

Figur 3 viser, at der er forskel på, hvordan eleverne fra de forskellige regioner klarer sig i uddannelsessystemet. I Region Midtjylland forventes 86 % at opnå mindst en ungdomsuddannelse, hvilket er over landsgennemsnittet.

Regionerne Hovedstaden og Sjælland ligger med hhv. 83 % og 82 % under landsgennemsnittet, mens Nordjylland og Syddanmark med 84 % ligger på landsgennemsnittet.

Figur 3. Andel af en ungdomsårgang i 2002-2007 som forventes at opnå mindst en ungdomsuddannelse i løbet af 25 år efter afsluttet 9. klasse, opgjort på region.

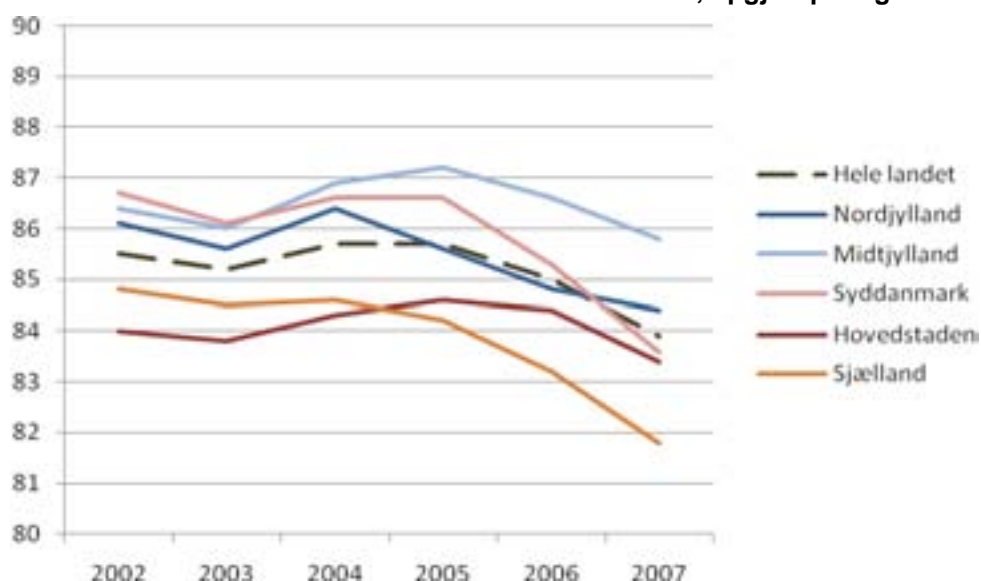

Kilde: UNI•C Statistik & Analyse

Som figur 4 viser, er der forskel på, hvilken ungdomsuddannelse de unge tager i regionerne. Andelen, som forventes at få en gymnasial uddannelse, er størst i Hovedstaden, nemlig 56 %. Samtidig har Hovedstaden også den mindste andel, som forventes at få en erhvervsuddannelse (30 %), hhv. to ungdomsuddannelser (8 %). Midtjylland har både en høj gymnasiefrekvens (54 %) og en høj andel som forventes at få en erhvervsuddannelse (39 %). I Nordjylland og Syddanmark er andelen, der forventes at få en erhvervsuddannelse, på 41 %, hvilket er højest i landet. Nordjylland og Midtjylland har den højeste andel, som forventes at få dobbelt ungdomsuddannelse, næsten 11 %.

Figur 4 Andel af en ungdomsårgang i 2007 som forventes at opnå mindst en ungdomsuddannelse i løbet af 25 år efter afsluttet 9. klasse, opgjort på region

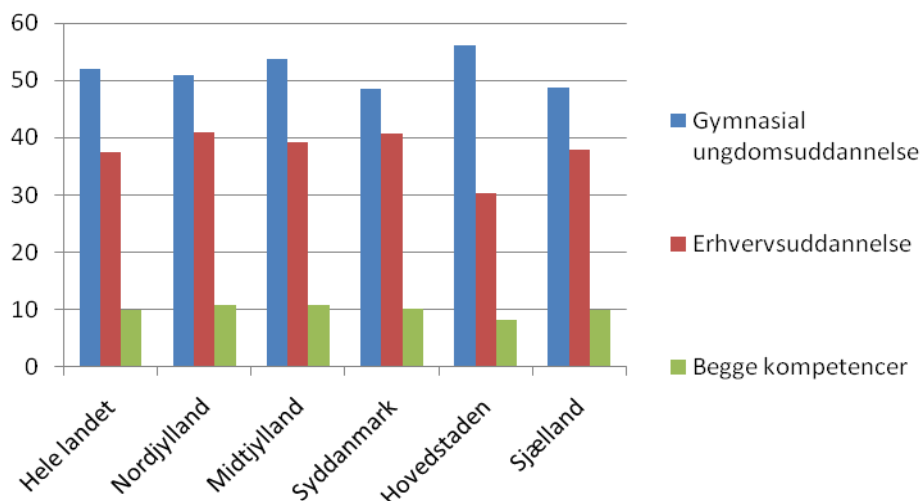

Kilde: UNI•C Statistik & Analyse

2.3 Højeste fuldførte uddannelse

25 år efter afsluttet 9. klasse forventes 76 % af årgangen 2007 at have opnået en erhvervskompetencegivende uddannelse, dvs. en erhvervsuddannelse eller en videregående uddannelse. Næsten 8 % vil have opnået studiekompetence, dvs. en gymnasial uddannelse, mens 16 % ikke forventes at opnå hverken erhvervs- eller studiekompetence. Andelen, som forventes at opnå erhvervskompetence, har været svagt faldende de seneste år, mens andelen, som ikke vil opnå kompetencer, har været svagt stigende.

Figur 5 Andel af ungdomsårgangen 2007 opgjort på højeste forventede uddannelse 25 år efter 9. klasse

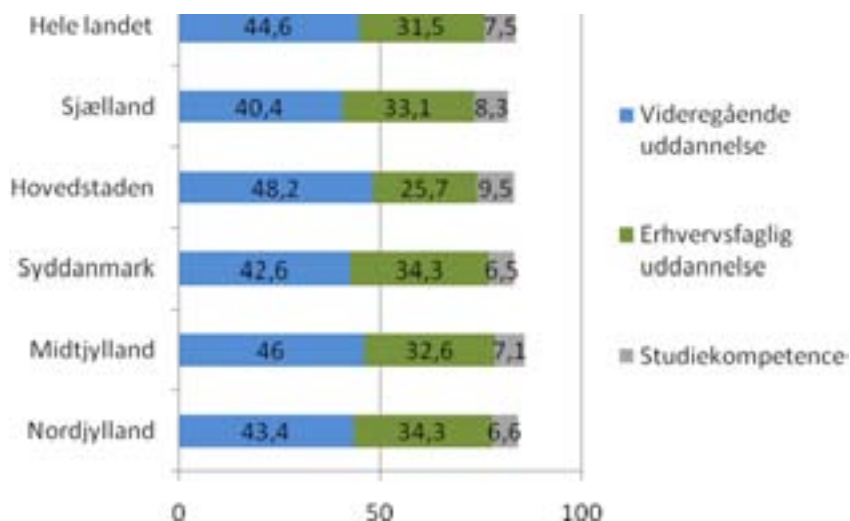

Figur 6 Andel af ungdomsårgangen 2007 opgjort på forventet videregående uddannelse 25 år efter 9. klasse

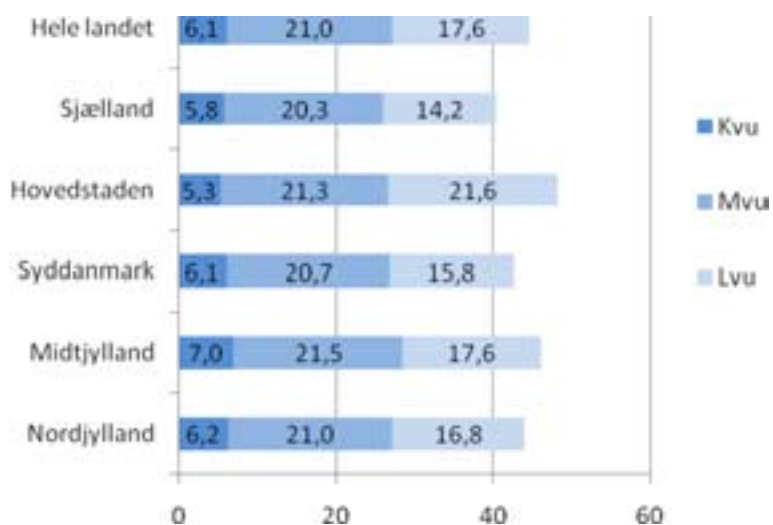

Kilde: UNI•C Statistik & Analyse

Studiekompetence betyder her personer med almen- eller erhvervs gymnasial uddannelse

Regeringens målsætning er, at 45 % af 2010-årgangen og 50 % af 2015-årgangen skal tage en videregående uddannelse. Som det ses, er målet for 2010-årgangen opnået for 2007-årgangen på landsplan. Regionerne Syddanmark, Sjælland og Nordjylland ligger med 40-43 % under regeringens mål i 2010.

3 Overgang fra 9. klasse grundskole til ungdomsuddannelse

I dette kapitel undersøges, hvilken ungdomsuddannelse eleverne påbegynder først efter 9. klasse. Vi ser op til 10 år frem efter deres 9.-klasses afgangseksamen for hver person for at finde den første ungdomsuddannelse (hvis nogen), vedkommende er påbegyndt. Det er med andre ord overgangen fra 9. klasse, som er i fokus her. Elevernes geografiske tilhørsforhold er i denne analyse defineret som den kommune/region, hvor de har gået i 9. klasse.

94 % af eleverne har påbegyndt en ungdomsuddannelse i 10-års-perioden efter deres 9.-klasses afgangseksamen. Dette gælder for både Region Nordjylland og resten af Danmark. Figur 7 viser, hvordan første påbegyndte ungdomsuddannelse fordeler sig på uddannelsestype. 40 % af de nordjyske elever vælger at påbegynde en erhvervsfaglig uddannelse. Andelen er lidt lavere for resten af landet (38 %).

I Nordjylland starter 31 % på stx mv. som første ungdomsuddannelse efter 9. klasse. Det er noget lavere end på landsplan, hvor 35 % starter på stx mv. 13 % starter på hhx i Nordjylland mod 11 % i resten af Danmark. Andelen, som vælger at starte på hf som første ungdomsuddannelse efter 9. klasse, er 6 % i begge områder. Der er færrest, som vælger htx (5 % i Region Nordjylland og 4 % i det øvrige Danmark).

Figur 7 Første ungdomsuddannelse påbegyndt i 10-års-periode efter 9. klasse hos elever med 9. klasse fra Region Nordjylland (t.v.) og elever med 9. klasse fra det øvrige Danmark (t.h.)

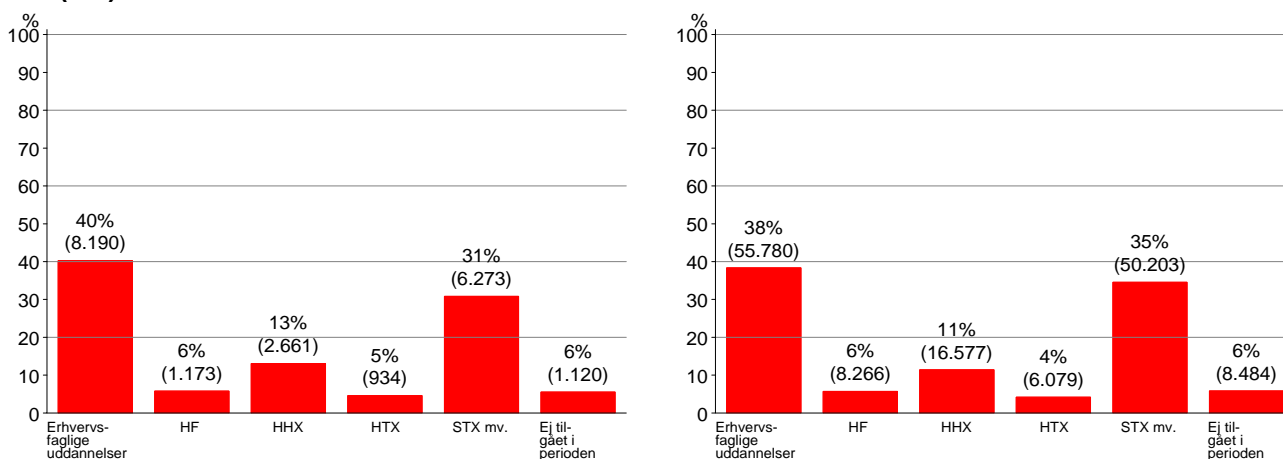

Ser man nærmere på elevernes valg af første ungdomsuddannelse opdelt på kommuner i Region Nordjylland (se figur 8), viser det sig, at i Rebild, Thisted og Morsø kommuner vælger 44 %-46 % erhvervsfaglig uddannelse som overgang fra 9. klasse til ungdoms-

uddannelse mod 40 % på regionsplan. I den lave ende ligger Aalborg og Vesthimmerland. Eleverne fra Aalborg og Brønderslev Kommuner har den største andel som starter på stx mv. (36 %) mod Thisted, Mariagerfjord, Rebild, Morsø, Frederikshavn og Hjørring Kommuner, som alle ligger under 30 %. Thisted skiller sig ud ved at have en andel på 19 %, som vælger at tilgå hhx som første ungdomsuddannelse efter 9. klasse. Mariagerfjord har den højeste andel af personer, som ikke påbegynder en ungdomsuddannelse i perioden fra 9. klasse og 10 år frem.

Figur 8 Kommunerne i Region Nordjylland opdelt på første ungdomsuddannelse påbegyndt i 10-års-periode

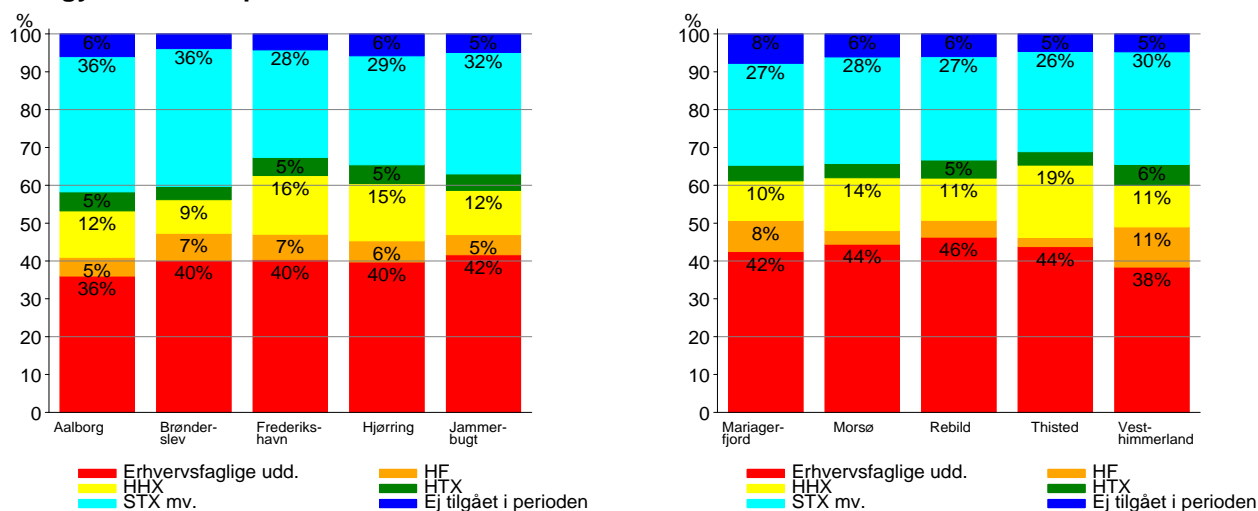

3.1 Ungdomsuddannelsernes geografiske tiltrækning

I det følgende ses på ungdomsuddannelsernes geografiske tiltrækning i forhold til definitionen af denne side 5.

Figur 9 Første påbegyndte ungdomsuddannelse i 10-års-periode efter 9. klasse opdelt på geografisk tiltrækning hos elever med 9. klasse fra Region Nordjylland (t.v.) og elever med 9. kl fra det øvrige Danmark (t.h.)

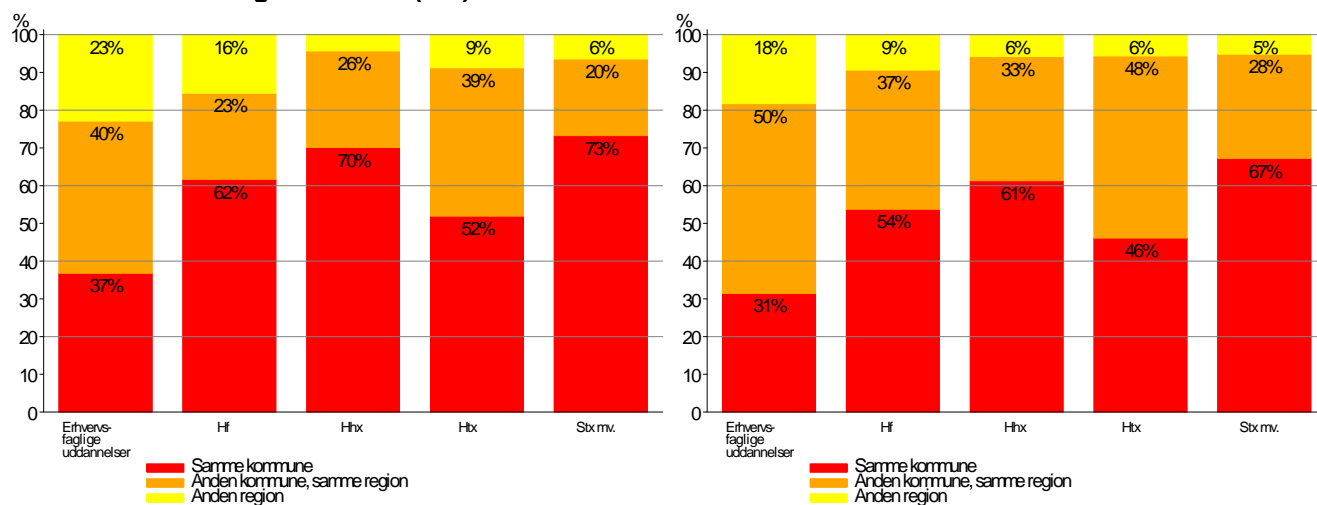

Generelt er vandringerne lidt mindre blandt eleverne i Region Nordjylland sammenlignet med det øvrige Danmark. En del af forklaringen på dette er formentlig, at der omkring hovedstaden ligger mange arealmæssige små kommuner, hvor vandringerne mellem disse må formodes at være større. Tabel 8 - tabel 12 uddyber dette mht. vandring mellem bopælskommune i 9. klasse og ungdomsuddannelseskommune.

Stx er den ungdomsuddannelse, som den største del påbegynder i den kommune, hvor de har taget 9. klasse i/havde bopæl i, både i Region Nordjylland og i det øvrige Danmark. Dette kan ikke undre, da stx bliver udbudt i langt de fleste kommuner. I Region Nordjylland er det kun på Læsø, at ungdomsuddannelsen ikke udbydes. Se tabel 8 for detaljer vedr. bopælskommune og kommune for første påbegyndte uddannelse.

Også for hhx er der en høj andel, som påbegynder uddannelsen i den kommune, de har gået i 9. klasse i/havde bopæl i. Til forskel for stx, så udbydes hhx ikke i samme omfang mht. kommuner. I Region Nordjylland er der hhx i Aalborg, Frederikshavn, Hjørring, Mariagerfjord, Thisted og Vesthimmerlands Kommune.

Tabel 11 side 24 viser, at de som vandrer til Aalborg kommune primært kommer fra Jammerbugt, Rebild og Brønderslev Kommuner. Aalborg er den kommune som på hhx-uddannelsen rekrutterer bredest i regionen. De, som i 9. klasse har bopæl på Læsø og som påbegynder en hhx, tager primært til Frederikshavn. Hhx i Hjørring Kommune rekrutterer (blandt dem, som i 9. klasse har bopæl i Region Nordjylland) de fleste fra Hjørring, men også nogle fra Brønderslev og nogle få fra Frederikshavn kommune. Mariagerfjord rekrutterer en stor del fra egen kommune, men også enkelte fra Rebild. De, som i 9. klasse bor i Thisted og vælger hhx som første ungdomsuddannelse, vælger at tage hhx i Thisted. Hhx i Thisted henter også elever blandt dem, som har taget 9. klasse i Morsø og til dels også fra Jammerbugt Kommune.

Vandringen for hf og htx er lidt højere. Hf udbydes ikke i Jammerbugt, Læsø, Morsø og Rebild kommuner. For hf ses det, at en væsentlig del af dem, der vandrer fra Thisted kommune tager deres hf i Region Midtjylland.

Htx udbydes i Aalborg, Hjørring, Thisted, Vesthimmerlands kommuner og Frederikshavns kommune. Størstedelen af vandringen sker fra de kommuner, som i perioden ikke udbyder htx. Størstedelen af de elever, som har 9. klasse fra Brønderslev og Jammerbugt kommuner og som vælger htx, tager til Aalborg. Også over halvdelen dem fra Mariagerfjord Kommune, som vælger htx, vælger at begynde uddannelsen i Aalborg. Ca. halvdelen af de som har 9. klasse fra Rebild kommune og vælger htx, tager til Aalborg Kommune og størstedelen af den anden halvdel tager til Vesthimmerland. Alle, som bor i Morsø Kommune og som vælger htx, tager til Thisted.

Ca. to tredjedele af dem, som tager en erhvervsuddannelse, vandrer til en anden kommune eller en anden region. Dette hænger sammen med, at selv om erhvervsuddannelser udbydes i stort set alle kommuner i Region Nordjylland, er der mange forskellige erhvervsuddannelser, og ikke alle udbydes i alle kommuner. Aalborg tiltrækker en stor del af dem, som påbegynder en erhvervsuddannelse. En del fra Mariagerfjord, Morsø, Thisted og Vesthimmerland tager til Region Midtjylland. Fra Morsø er der også stor vandring til Thisted.

Tabel 8 Vandring fra bopælskommune i 9. klasse til stx-kommune

Udbyder Stx mv. i 9. klasse kommunen	Bopælskommune i 9. klasse	Kommune/region for første påbegyndte ungdomsuddannelse (andel i procent)														I alt antal 9. klasse fra Region Nordjylland
		Aalborg	Brønderslev	Frederikshavn	Hjørring	Jammerbugt	Mariagerfjord	Morsø	Rebild	Thisted	Vesthimmerland	Region Midtjylland	Region Syddanmark	Region Sjælland	Region Hovedstaden	
Ja	Aalborg	88,0	4,0	0,2	0,1	0,1	0,1	0	4,2	0,1	0,9	1,1	0,3	0,2	0,9	1.955
	Brønderslev	4,8	91,1	0	2,7	0	0	0	0,2	0	0	1,0	0,2	0	0	484
	Frederikshavn	1,3	20,3	72,7	2,9	0	0	0	0	0	0	1,8	0	0,2	0,8	611
	Hjørring	1,7	7,9	5,9	81,1	0,4	0,1	0	0,1	0	0	0,9	0,4	0,3	1,1	697
	Jammerbugt	44,3	10,9	0	1,1	40,8	0	0	0	0,7	0	0,7	0,4	0,7	0,4	449
	Mariagerfjord	8,6	0	0,2	0	0	74,5	0	7,4	0	0	7,4	0,7	0,2	1,0	419
	Morsø	0	0	0	0	0	0	96,4	0	0,5	0	3,2	0	0	0	220
	Rebild	15,5	0	0	0,3	0	8,7	0	60,1	0	14,6	0	0	0,3	0,6	343
	Thisted	0,4	0	0	0	0,2	0,2	2,3	0	92,2	0	3,4	0,4	0	0,8	473
	Vesthimmerland	1,5	0,2	0	0	16,3	0,7	0,5	0,2	0	67,8	12,2	0,2	0	0,2	410

Udbyder Stx mv. i 9. klasse kommune	Bopælskommune i 9. klasse	Kommune/region for første påbegyndte ungdomsuddannelse (andel i procent)														I alt antal 9. klasse fra Region Nordjylland
		Aalborg	Brønderslev	Frederikshavn	Hjørring	Jammerbugt	Mariagerfjord	Morsø	Rebild	Thisted	Vesthimmerland	Region Midtjylland	Region Syddanmark	Region Sjælland	Region Hovedstaden	
Nej	Læsø	36,4	0	27,3	0	0	0	0	0	0	0	27,3	9,1	0	0	11
Bosat uden for Region Nordjylland i 9. klasse		1,5	1,0	0	1,0	0	1,5	1,5	0	1,5	0,5	72,2	8,2	1,5	9,3	194
Uoplyst		50,0	0	0	50,0	0	0	0	0	0	0	0	0	0	0	4
I alt		33,0	12,0	7,9	9,7	4,1	5,6	3,6	5,2	7,1	5,5	4,7	0,5	0,2	1,0	6.270

Tabel 9 Vandring fra bopælskommune i 9. klasse til hf-kommune

Udbyder Hf i 9. klasse kommune	Bopælskommune i 9. klasse	Kommune/region for første påbegyndte ungdomsuddannelse (andel i procent)												I alt antal 9. klasse fra Region Nordjylland
		Aalborg	Brønderslev	Frederikshavn	Hjørring	Mariagerfjord	Thisted	Vesthimmerlands	Region Midtjylland	Region Syddanmark	Region Sjælland	Region Hovedstaden		
Ja	Aalborg	89,1	0,4	0,4	0,7	0	0	2,9	4,0	0,7	0,4	1,5	275	
	Brønderslev	17,2	68,8	1,1	6,5	0	0	0	3,2	1,1	0	2,2	93	
	Frederikshavn	3,1	1,3	83,0	7,5	0	0	0	3,8	0,6	0	0,6	159	
	Hjørring	4,3	5,7	5,0	79,4	0	0	0	2,1	2,1	0	1,4	141	
	Mariagerfjord	3,2	0	0	0	83,2	0	1,1	10,5	1,1	1,1	0	95	
	Thisted	2,4	2,4	0	0	0	45,2	2,4	45,2	0	0	2,4	42	
	Vesthimmerlands	8,2	0	0,6	0	3,1	0	80,5	7,5	0	0	0	159	
Nej	Jammerbugt	50,8	15,9	0	1,6	1,6	4,8	15,9	7,9	0	1,6	0	63	
	Læsø	0	0	66,7	33,3	0	0	0	0	0	0	0	3	
	Morsø	0	0	0	0	0	57,1	0	42,9	0	0	0	14	
	Rebild	48,6	0	5,4	0	35,1	0	5,4	5,4	0	0	0	37	
Bosat uden for Region Nordjylland i 9. klasse		4,4	0	0	0	1,1	2,2	0	64,8	13,2	3,3	11,0	91	
Uoplyst		100,0	0	0	0	0	0	0	0	0	0	0	1	
I alt		29,3	7,3	12,4	11,4	8,4	2,7	12,8	11,6	1,7	0,5	1,7	1.173	

Tabel 10 Vandring fra bopælskommune i 9. klasse til htx-kommune

Udby- der Htx i 9. klasse kom- mu- nen	Bopæls- kommune i 9. klasse	Kommune/region for første påbegyndte ungdomsuddannelse (andel i procent)									I alt antal 9. klasse fra Region Nordjyl- land
		Aalborg	Frede- riks- havn	Hjør- ring	Thi- sted	Vest- himmer- lands	Region Midtjyl- land	Region Syddan- mark	Region Sjæl- land	Region Hoved- staden	
Ja	Aalborg	97,3	0	0,4	0	0	1,1	0	0,4	0,8	264
	Frederiks- havn *	5,5	6,4	86,2	0	0	0	0,9	0	0,9	109
	Hjørring	5,7	0	92,6	0	0	0,8	0,8	0	0	122
	Thisted	0	0	0	83,3	0	16,7	0	0	0	66
	Vesthimmer- lands	1,4	0	0	0	90,1	8,5	0	0	0	71
Nej	Brønderslev	80,4	0	19,6	0	0	0	0	0	0	46
	Jammerbugt	85,1	0	0	7,5	1,5	3,0	3,0	0	0	67
	Læsø	0	50,0	50,0	0	0	0	0	0	0	4
	Mariagerfjord	65,2	0	0	0	6,1	28,8	0	0	0	66
	Morsø	0	0	0	100,0	0	0	0	0	0	19
	Rebild	53,6	0	0	0	42,0	1,4	1,4	0	1,4	69
Bosat uden for Regi- on Nordjylland i 9. klasse	0	0	0	0	6,5	80,6	6,5	0	6,5	31	
I alt	47,6	1,0	23,4	8,5	10,7	7,3	0,7	0,1	0,6	934	

*) Tallene for den tilsyneladende vandring mellem Frederikshavn og Hjørring kan være påvirket af registreringen af data i forbindelse med fusioneringen i 2000.

Tabel 11 Vandrings fra bopælskommune i 9. klasse til hhx-kommune

Udby-der hhx i 9. klasse kom-mu-nen	Bopæls-kommune i 9. klasse	Kommune/region for første påbegyndte ungdomsuddannelse (andel i procent)										I alt antal 9. klasse fra Region Nord-jylland
		Aal-borg	Frede-riks-havn	Hjør-ring	Maria-ger-fjord	Thi-sted	Vest-him-mer-lands	Regi-on Midt-jyl-land	Regi-on Syd-dan-mark	Regi-on Sjæl-land	Regi-on Ho-vedst-aden	
Ja	Aalborg	97,1	0	0	0,2	0,3	0,6	0,6	0,5	0,2	0,6	652
	Frederiks-havn	1,4	92,5	3,6	0	0	0	2,0	0,6	0	0	358
	Hjørring	2,2	3,3	92,4	0	0,5	0	1,1	0,5	0	0	369
	Mariagerfjord	2,8	0	0	91,7	0	1,1	3,9	0	0	0,6	181
	Thisted	0,3	0	0	0	96,7	0,3	1,5	0,6	0	0,6	334
	Vesthimmer-lands	2,1	0	0	0	0,7	86,2	9,7	1,4	0	0	145
Nej	Brønderslev	55,5	4,2	40,3	0	0	0	0	0	0	0	119
	Jammerbugt	83,2	0	2,3	0	13,9	0,6	0	0	0	0	173
	Læsø	9,1	81,8	9,1	0	0	0	0	0	0	0	11
	Morsø	0	0	0	0	97,5	0	2,5	0	0	0	122
	Rebild	69,0	0	1,4	7,0	0	20,4	0,7	0,7	0,7	0	142
Bosat uden for Regi-on Nordjy-l-land i 9. klasse		3,6	1,8	0	1,8	1,8	1,8	78,2	7,3	1,8	1,8	55
I alt		36,3	13,5	15,4	6,7	17,7	6,1	3,3	0,6	0,1	0,3	2.661

Tabel 12 Vandring fra bopælskommune i 9. klasse til erhvervsuddannelses-kommune

Udby- der erhv. udd. mv. i 9. klasse kom- mu- nen	Bopæls- kommune i 9. klasse	Kommune/region for første påbegyndte ungdomsuddannelse (andel i procent)													I alt antal 9. klasse fra Region Nord- jylland
		Aal- borg	Brøn- der- slev	Frede- riks- havn	Hjør- ring	Jam- mer- bugt	Maria- ger- fjord	Mors ø	Thi- sted	Vest- him- mer- lands	Regi- on Midt- jyl- land	Regi- on Syd- dan- mark	Regi- on Sjæl- land	Regi- on Ho- vedst- aden	
Ja	Aalborg	85,6	0,0	0,4	0,9	0,0	0,1	0	0,1	1,2	5,7	2,4	1,5	2,0	2.050
	Brønderslev	59,8	0	2,2	23,1	0,8	0	0	0,2	2,7	5,1	2,7	1,6	1,8	490
	Frederiks- havn	27,3	0	25,0	33,3	0,1	0	0	0	0	5,1	3,5	2,4	3,2	907
	Hjørring	28,6	0	1,6	56,8	0,4	0	0	0	1,5	6,7	2,2	1,3	1,0	959
	Jammerbugt	72,8	0	0,5	5,5	0,9	0	0,5	7,1	2,2	5,0	2,4	1,4	1,6	578
	Mariagerfjord	40,3	0	0,3	1,2	0	19,3	0	0,2	2,9	30,3	3,6	1,0	0,9	585
	Morsø	3,1	0	0	0,3	0	0	5,5	58,7	2,0	25,3	2,0	0,7	2,4	293
	Thisted	6,7	0	0	0,1	0,1	0,1	5,6	53,6	1,1	23,8	4,6	2,7	1,5	732
	Vesthimmer- lands	33,3	0	0,2	0,4	0,2	0,9	0	0,5	33,7	25,0	3,0	2,1	0,7	564
Nej	Læsø	32,6	0	10,9	28,3	0	0	0	2,2	0	8,7	4,3	6,5	6,5	46
	Rebild	68,4	0	0	0,5	0,2	3,5	0	0,2	10,1	11,9	1,9	1,4	1,9	427
Bosat uden for Regi- on Nordjylland i 9. klasse		4,6	0	0,2	0,5	0	0,2	1,1	2,7	2,0	67,8	11,8	4,0	5,1	549
Uoplyst		60,0	0	0	10,0	0	0	0	10,0	0	10,0	10,0	0	0	10
I alt		46,5	0,0	3,3	12,7	0,2	1,7	0,8	7,7	4,1	15,6	3,5	1,9	2,0	8.190

Det kan også være relevant at se på, hvordan vandringen er mht. typen af kommuner. Tabel 13 viser, hvordan eleverne fordeler sig på ungdomsuddannelser mht. uddannelsens beliggenhed i bykommuner, mellemkommuner, landkommuner og yderkommuner. Disse er defineret på side 8.

Tabel 13 Vandringer fra bopælskommune i 9. klasse til ungdomsuddannelseskommune

		Kommune for første påbegyndte ungdomsuddannelse								I alt
		Bykommuner		Mellemkommuner		Landkommuner		Yderkommuner		
Første påbegyndte ungdomsuddannelse	Bopælskommune i 9. klasse	Antal	%	Antal	%	Antal	%	Antal	%	Antal
Erhvervsfaglige uddannelser	Bykommuner	1.860	90,7	48	2,3	103	5,0	39	1,9	2.050
	Landkommuner	1.957	49,6	99	2,5	1.686	42,7	204	5,2	3.946
	Yderkommuner	359	22,0	69	4,2	271	16,6	936	57,2	1.635
Hf	Bykommuner	254	92,4	1	0,4	8	2,9	12	4,4	275
	Landkommuner	99	16,8	4	0,7	462	78,6	23	3,9	588
	Yderkommuner	21	9,6	0	0,0	23	10,6	174	79,8	218
Hhx	Bykommuner	638	97,9	2	0,3	5	0,8	7	1,1	652
	Landkommuner	334	24,9	5	0,4	945	70,4	58	4,3	1.342
	Yderkommuner	8	1,3	1	0,2	30	4,9	573	93,6	612
Htx	Bykommuner	261	98,9	1	0,4	1	0,4	1	0,4	264
	Landkommuner	192	40,1	2	0,4	243	50,7	42	8,8	479
	Yderkommuner	1	0,6	0	0,0	15	9,4	144	90,0	160
Stx mv.	Bykommuner	1.747	89,4	8	0,4	177	9,1	23	1,2	1.955
	Landkommuner	361	12,0	13	0,4	2.568	85,5	61	2,0	3.003
	Yderkommuner	23	2,1	2	0,2	137	12,3	952	85,5	1.114
Øvrig gymnasial uddannelse	Bykommuner	3	100,0	0	0,0	0	0,0	0	0,0	3
	Landkommuner	0	0	0	0	0	0	0	0	0
	Yderkommuner	0	0	0	0	0	0	0	0	0
I alt	Bykommuner	4.763	91,6	60	1,2	294	5,7	82	1,6	5.199
	Landkommuner	2.943	31,4	123	1,3	5.904	63,1	388	4,1	9.358
	Yderkommuner	412	11,0	72	1,9	476	12,7	2.779	74,3	3.739

Det ses, at knap 92 % af dem, som i 9. klasse er bosat i Aalborg Kommune (eneste bykommune) i Region Nordjylland og som påbegynder en ungdomsuddannelse, vælger at påbegynde deres første ungdomsuddannelse i Aalborg Kommune.

63 % af dem, som i 9. klasse er bosat i en landkommune (Brønderslev, Frederikshavn, Hjørring, Jammerbugt, Mariagerfjord og Rebild) påbegynder deres første ungdomsuddannelse der, 31 % påbegynder den første ungdomsuddannelse i en bykommune (Aalborg).

74 % af dem, som i 9. klasse er bosat i en yderkommune (Læsø, Morsø, Thisted og Vesthimmerland), påbegynder en ungdomsuddannelse i en yderkommune. 13 % påbegynder en ungdomsuddannelse i en landkommune og 11 % i en bykommune (Aalborg). Fordelingen på de enkelte ungdomsuddannelser fremgår af ovenstående tabel.

3.2 Køn

Figur 10 Første ungdomsuddannelse påbegyndt i 10-års-periode efter 9. klasse opdelt på køn hos elever med 9. klasse fra Region Nordjylland (t.v.) og elever med 9. klasse fra det øvrige Danmark (t.h.)

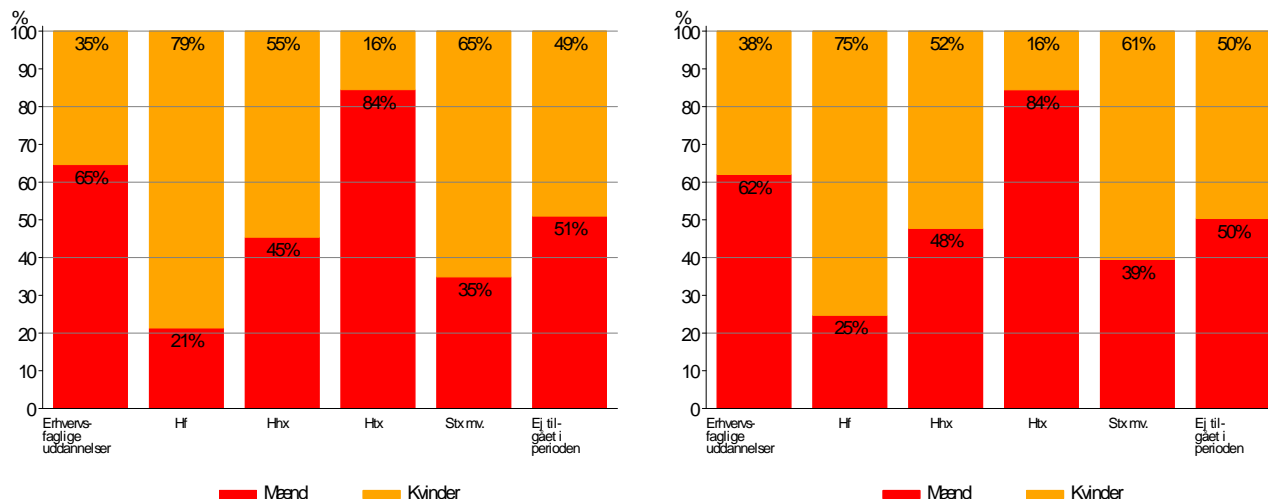

Det ses af figur 10, at der er stor forskel på kønsfordelingen på de ungdomsuddannelser, som de unge vælger at påbegynde. Fordelingen i Region Nordjylland følger fordelingen i resten af Danmark nogenlunde. Dog ser det ud til, at der er forholdsvis flere mænd, som starter på en erhvervsfaglig uddannelse i Region Nordjylland (66 %) end i resten af landet (62 %). Der er 21 % mænd, som vælger at påbegynde hf-studiet som deres første ungdomsuddannelse, mod 25 % i resten af Danmark. Andelen af mænd, som påbegynder hhx som første ungdomsuddannelse, er 45 % i Region Nordjylland og lidt højere (48 %) i den øvrige del af landet.

3.3 Herkomst

3 % af eleverne i Region Nordjylland er efterkommere/indvandrere mod 7 % i resten af landet. Forskellen er statistisk signifikant. Figur 11 viser, at andelen af efterkommere/indvandrere blandt dem, som ikke påbegynder en ungdomsuddannelse senest 10 år efter, er langt større end blandt dem, som påbegynder en ungdomsuddannelse.

Hvad der ikke fremgår af figuren er, at 18 % af efterkommerne/indvandrerne (117 ud af 638) ikke påbegynder en ungdomsuddannelse mod 15 % (1.584 ud af 10.529) i resten af landet. Region Nordjylland halter altså lidt bagud mht. andelen af efterkommere/indvandrere, som påbegynder en ungdomsuddannelse.

Figur 11 Første ungdomsuddannelse påbegyndt i 10-års-periode efter 9. klasse opdelt på herkomst hos elever med 9. klasse fra Region Nordjylland (t.v.) og elever med 9. klasse fra det øvrige Danmark (t.h.)

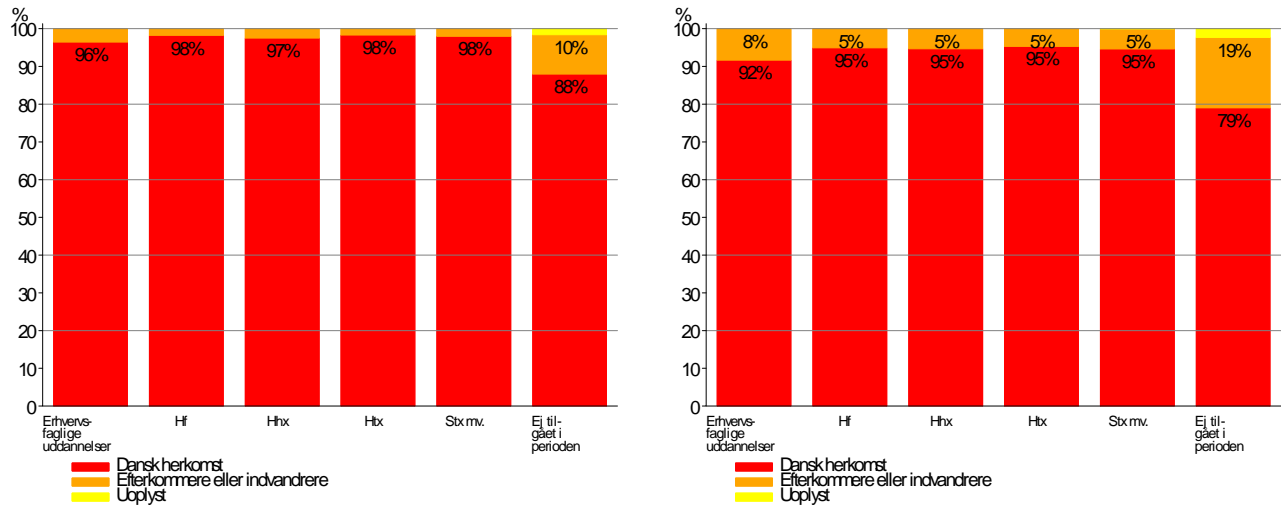

3.4 Forældrenes højeste uddannelsesniveau

Generelt er forældrenes uddannelsesniveau lavere i Region Nordjylland end i det øvrige Danmark samlet set. Af figur 12 ses det, at andelen af forældre med en mellemlang eller videregående uddannelse er højest blandt de elever, som påbegynder stx mv. som første ungdomsuddannelse efter 9. klasse (for Region Nordjylland er det 45 % og for det øvrige Danmark er det 51 %, som har mindst én forælder med en mellemlang eller videregående uddannelse).

Figur 12 Første ungdomsuddannelse påbegyndt i 10-års-periode efter 9. klasse opdelt på forældrenes højeste uddannelsesniveau (målt da eleven var 13 år) hos elever med 9. klasse fra Region Nordjylland (t.v.) og elever med 9. klasse fra det øvrige Danmark (t.h.)

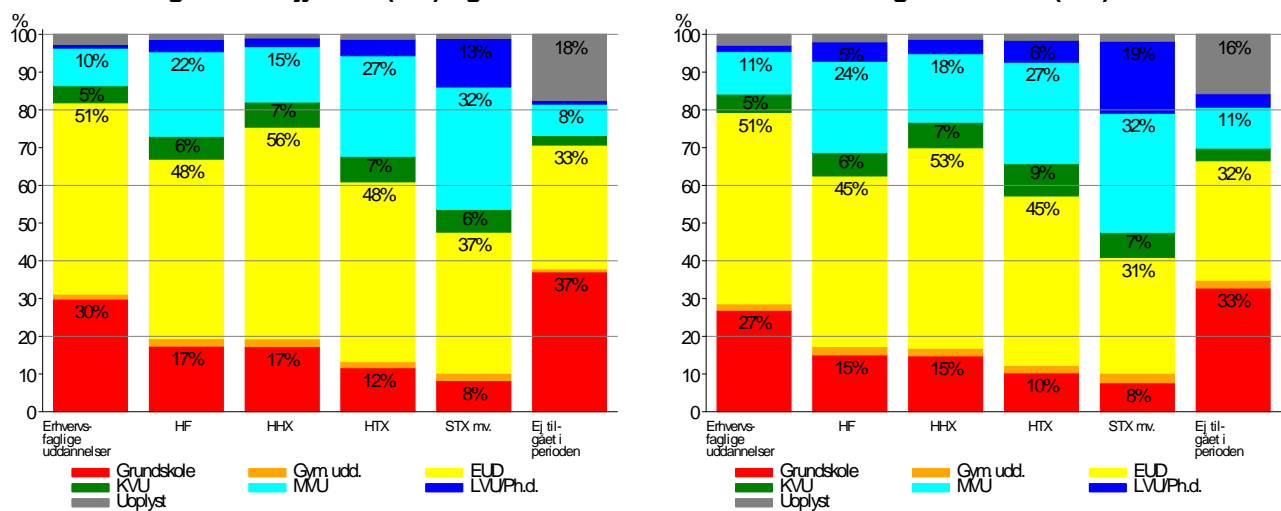

Mellem 33 og 37 % af dem, som ikke tilgår en ungdomsuddannelse i den 10-årige periode, har forældre med grundskole som højeste uddannelsesniveau. Andelen er højest i Region Nordjylland. Andelen med forældre med grundskole som højeste uddannelsesniveau er også høj for dem, som påbegynder en erhvervsfaglig uddannelse (30 % i Region Nordjylland, 27 % i den øvrige del af landet). De, som påbegynder hhx eller en erhvervsfaglig ungdomsuddannelse, har i over halvdelen af tilfældene forældre med erhvervsfaglig uddannelse som højeste uddannelsesniveau.

3.5 Forældrenes beskæftigelsesstatus

I Region Nordjylland gælder for 92 % af eleverne, at mindst én af forældrene er i beskæftigelse ved elevens 13. år. For det øvrige Danmark er den tilsvarende andel 90 %. Det ses, at de, som ikke er tilgået en ungdomsuddannelse i perioden, i højere grad har forældre, som var ledige eller uden for arbejdsstyrken, da eleven var 13 år.

Figur 13 Første ungdomsuddannelse påbegyndt i 10-års-periode efter 9. klasse opdelt på forældrenes beskæftigelsesstatus (målt da eleven var 13 år) hos elever fra Region Nordjylland (t.v.) og elever fra det øvrige Danmark (t.h.)

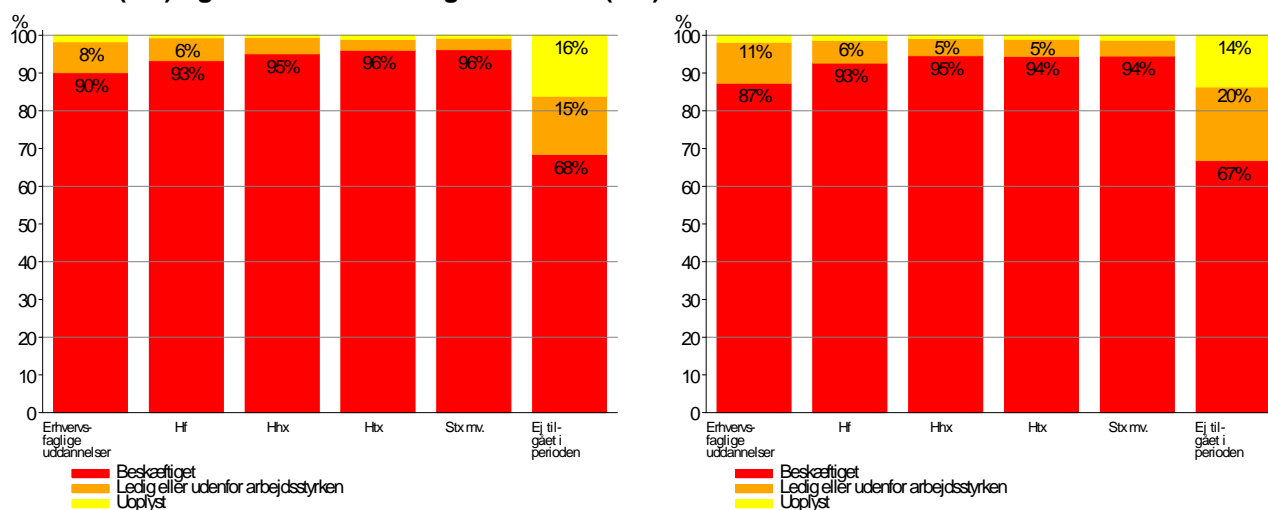

4 Ungdomsuddannelserne – fuldførelse og frafald/omvalg

I det kapitel ses specielt på dem, som fuldfører en ungdomsuddannelse, men også overordnet på dem, som falder fra eller vælger om. Der skelnes ikke mellem frafald og omvalg.

Tabel 14 Status vedr. ungdomsuddannelse 10 år efter 9. klasse for hele populationen

	Region Nordjylland	Det øvrige Danmark
Gennemført ungdomsuddannelse	78 %	76 %
Påbegyndt, men ikke afsluttet ungdomsuddannelse	2 %	3 %
Afbrudt ungdomsuddannelse	14 %	15 %
Aldrig påbegyndt ungdomsuddannelse	6 %	6 %

Andelen af unge, som har taget 9. klasse i Region Nordjylland og gennemført en ungdomsuddannelse (78 %), er statistisk signifikant højere end andelen af unge, som gennemfører i resten af landet (76 %). Af kapitel 2 fremgik, at profilmodellen viste, at 84 % i Nordjylland ville afslutte en ungdomsuddannelse i et 25-årigt forløbsperspektiv. Da nogen meget sent tager en ungdomsuddannelse, er der således god overensstemmelse mellem profilmodellens resultater og ovenstående tabel.

14 % optræder 10 år efter med en afbrudt ungdomsuddannelse. 2 % er stadig i gang, og 6 % er aldrig kommet i gang. Også for restgruppernes vedkommende er der således god overensstemmelse til profilmodellens tal.

Blandt dem, der faktisk startede på en ungdomsuddannelse, har 82 % afsluttet en ungdomsuddannelse, jf. tabel 15.

Tabel 15 Status vedr. ungdomsuddannelse 10 år efter 9. klasse for de som har påbegyndt mindst én ungdomsuddannelse

	Region Nordjylland	Det øvrige Danmark
Gennemført ungdomsuddannelse	82 %	81 %
Påbegyndt, men ikke afsluttet ungdomsuddannelse	18 %	19 %

Blandt de elever, som har gennemført en ungdomsuddannelse, er status 10 år efter grundskolen, at 55 % har taget en gymnasial uddannelse og 45 % en erhvervsfaglig uddannelse.

4.1 Fuldførelse af ungdomsuddannelse

I det følgende ser vi nærmere på dem, som får en ungdomsuddannelse.

Figur 14 viser, at i Region Nordjylland er andelen, der har taget en erhvervsfaglig uddannelse, højere end i den øvrige del af landet (hhv. 45 og 43 %). En markant mindre andel har taget en stx mv. (hhv. 31 og 35 %).

Figur 14 Fuldført ungdomsuddannelse i 10-års-periode efter 9. klasse hos elever med 9. klasse fra Region Nordjylland (t.v.) og elever med 9. klasse fra det øvrige Danmark (t.h.)

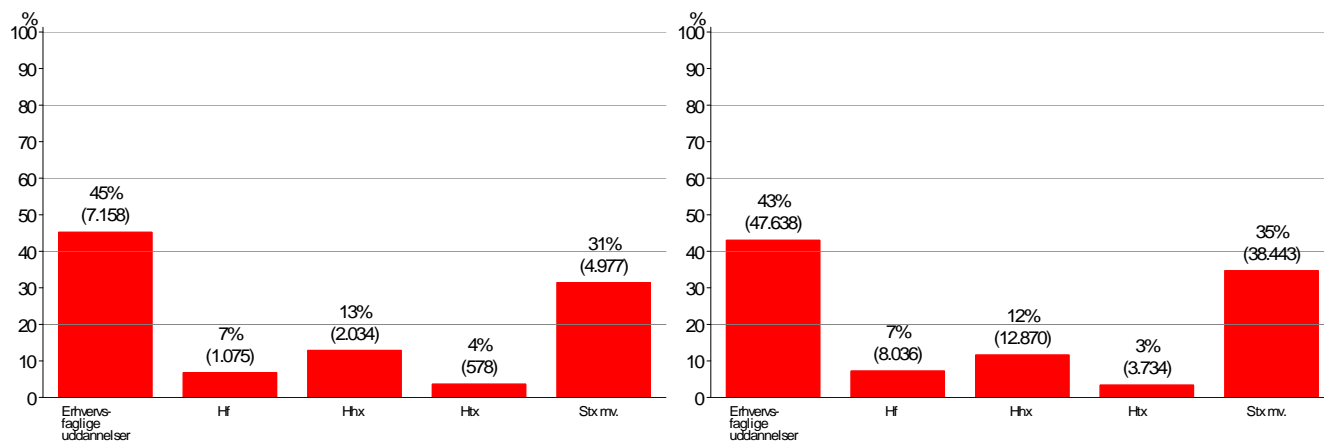

Figur 15 viser, hvordan fordelingen af fuldførte ungdomsuddannelser for dem, som har taget 9. klasse i Region Nordjylland, er for hver kommune i Region Nordjylland.

Figur 15 Kommunerne i Region Nordjylland opdelt på fuldført ungdomsuddannelse i 10-års-perioden

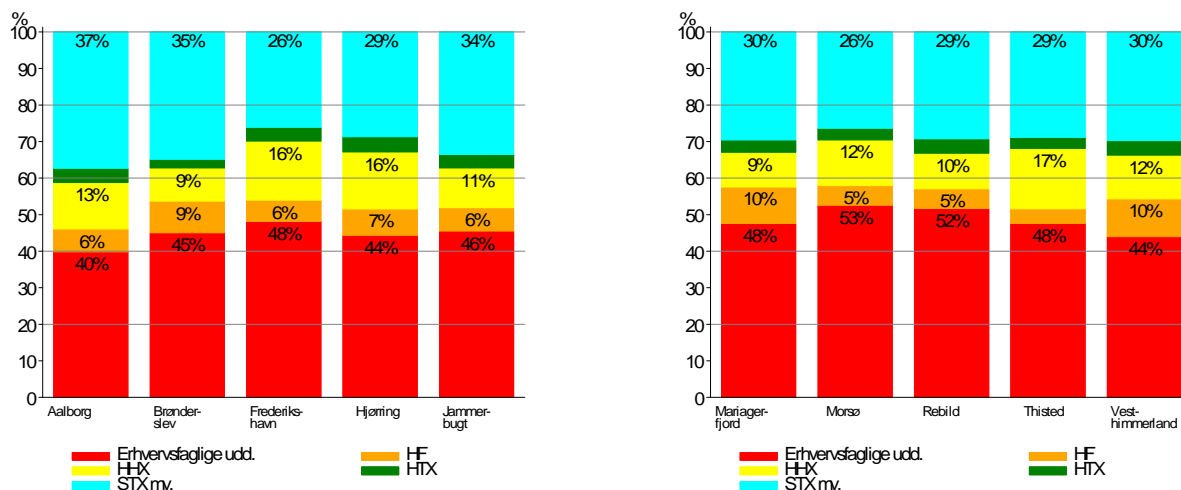

4.2 Ungdomsuddannelsernes geografiske tiltrækning

Vandringen blandt de elever, som fuldfører en ungdomsuddannelse, er lidt større end blandt de elever, som påbegynder en ungdomsuddannelse (se figur 9 side 20).

Figur 16 Fuldført ungdomsuddannelse i 10-års-periode efter 9. klasse opdelt på geografisk tiltrækning hos elever med 9. klasse fra Region Nordjylland (t.v.) og elever med 9. klasse fra det øvrige Danmark (t.h.)

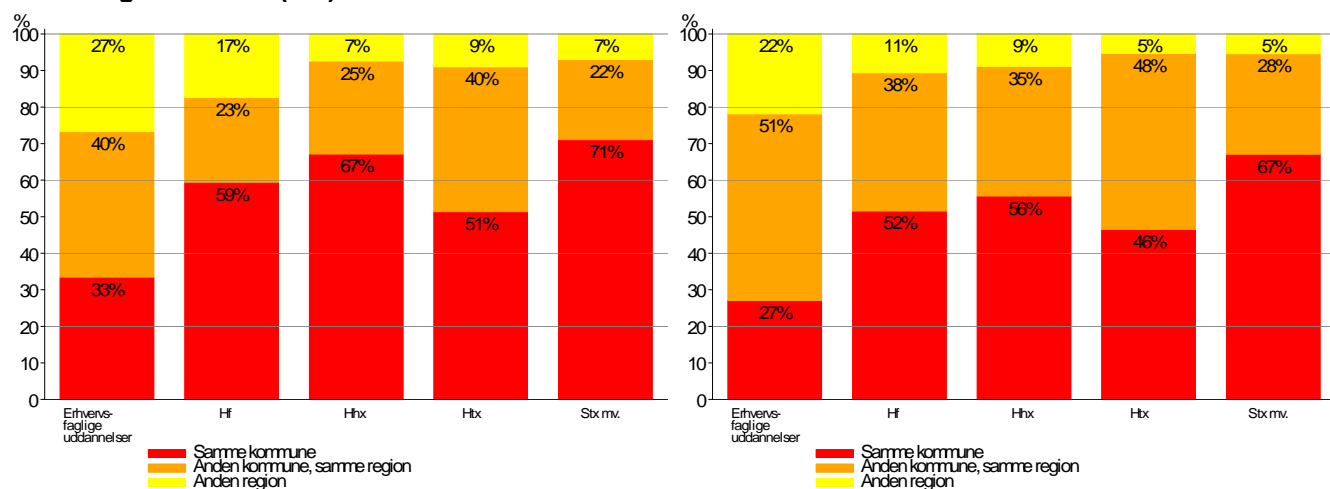

4.3 Køn

Blandt de fuldførte på ungdomsuddannelserne er der i Nordjylland en højere kvindeandel end i den øvrige del af landet på de gymnasiale uddannelser, men en mindre andel på de erhvervsfaglige uddannelser.

Figur 17 Fuldført ungdomsuddannelse i 10-års-perioden efter 9. klasse opdelt på køn hos elever med 9. klasse fra Region Nordjylland (t.v.) og elever med 9. klasse fra det øvrige Danmark (t.h.)

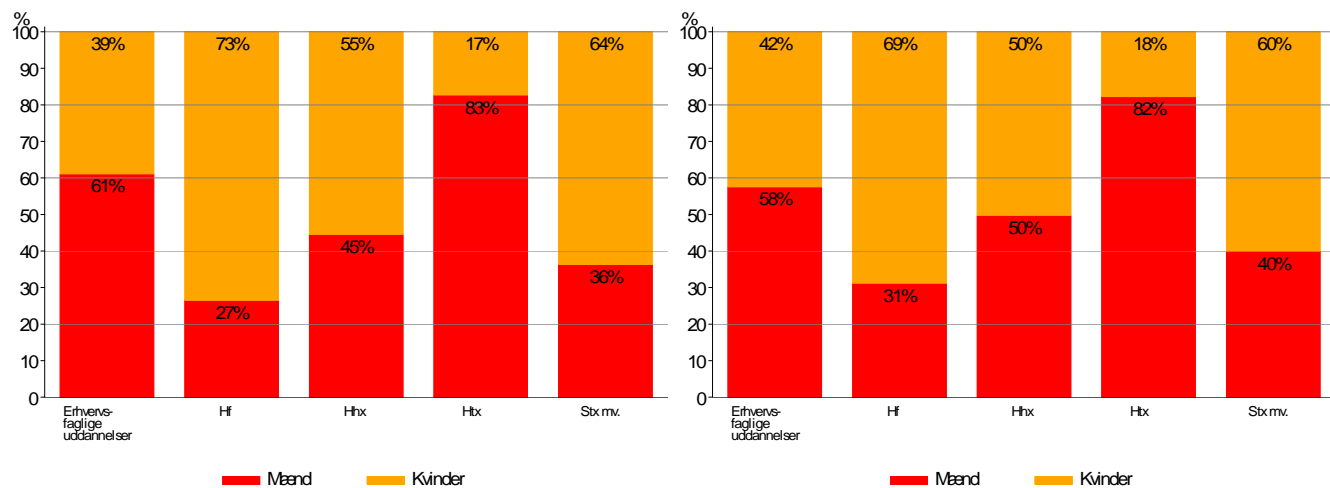

4.4 Herkomst

Figur 18 Fuldført ungdomsuddannelse i 10-års-periode efter 9. klasse opdelt på herkomst hos elever med 9. klasse fra Region Nordjylland (t.v.) og elever med 9. klasse fra det øvrige Danmark (t.h.)

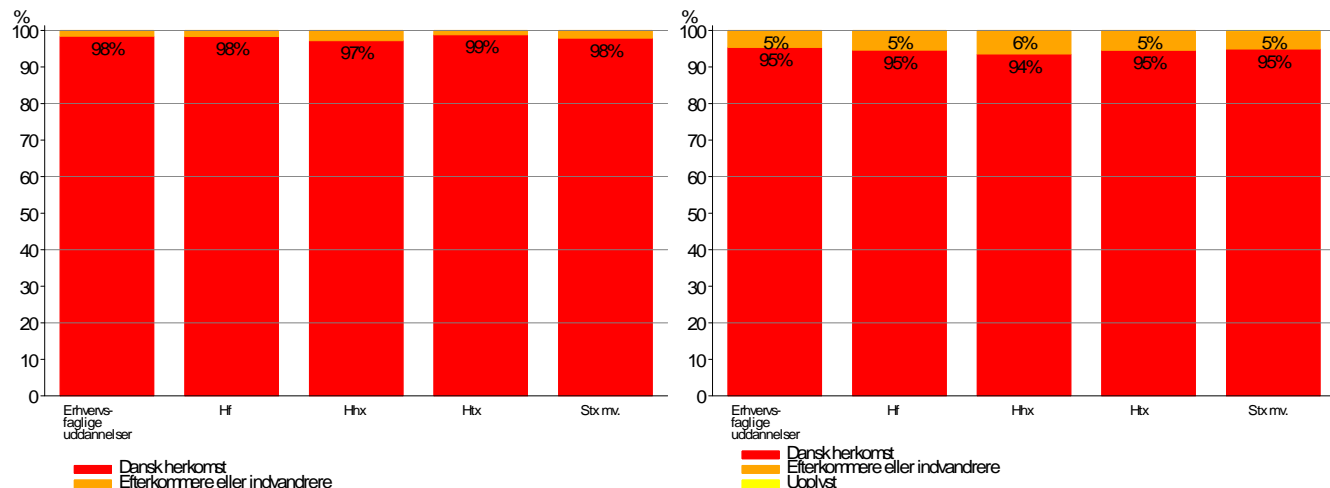

Andelen af efterkommere eller indvandrere, som fuldfører en ungdomsuddannelse, er lidt lavere end andelen af elever med anden etnisk herkomst end dansk, som påbegynder en ungdomsuddannelse.

4.5 Forældrenes højeste uddannelsesniveau

Figur 19 Fuldført ungdomsuddannelse i 10-års-perioden efter 9. klasse opdelt på forældrenes højeste uddannelsesniveau (målt da eleven var 13 år) hos elever med 9. klasse fra Region Nordjylland (t.v.) og elever med 9. klasse fra det øvrige Danmark (t.h.)

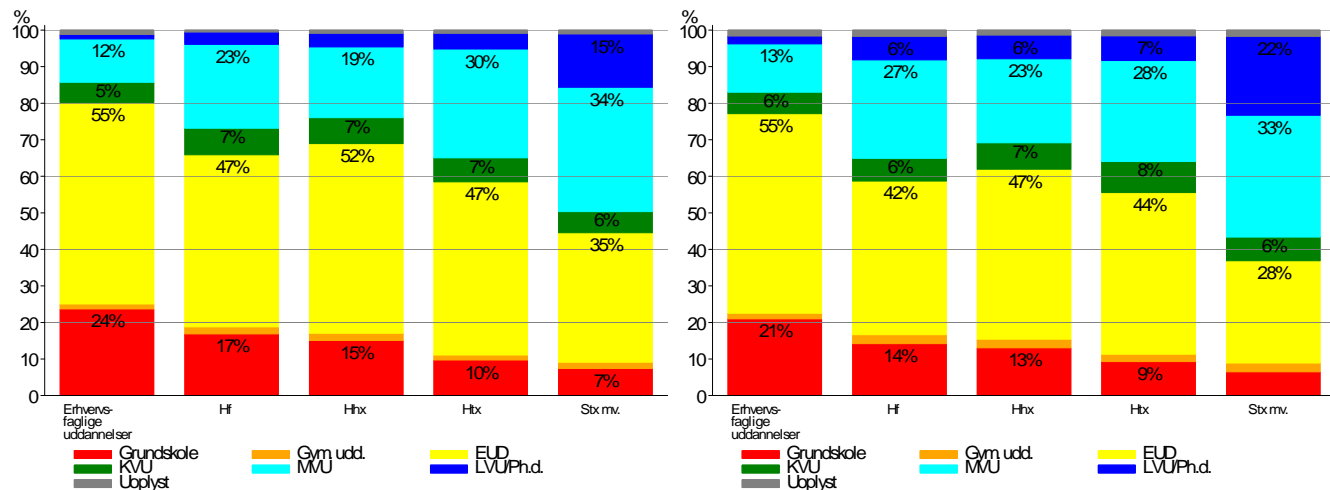

Andelen af unge, som får en erhvervsfaglig uddannelse, og som har forældre med grundskole, gymnasial uddannelse eller erhvervsfagliguddannelse som højeste uddan-

nellesniveau, er lidt højere end andelen af unge med samme baggrund mht. forældrenes højeste uddannelsesniveau, som påbegynder en erhvervsfaglig uddannelse. Samme tendens ses for hhx.

4.6 Antal gennemførte og antal afbrudte ungdomsuddannelser

Som vi tidligere har beskrevet, har 82 % af dem, som har påbegyndt mindst en ungdomsuddannelse, fuldført mindst en ungdomsuddannelse. Det ses af tabel 16, at ca. 13 % har fuldført mere end én ungdomsuddannelse.

Tabel 16 Antal fuldførte ungdomsuddannelser blandt de, som har påbegyndt en ungdomsuddannelse

	Antal fuldførte ungdomsuddannelser								I alt
	0		1		2		3-4		
	Antal	%	Antal	%	Antal	%	Antal	%	
Region Nordjylland (9. kl.)	3.425	17,8	13.271	69,0	2.250	11,7	285	1,5	19.231
Øvrige regioner (9. kl.)	26.279	19,2	93.166	68,1	15.643	11,4	1.817	1,3	136.905
I alt	29.704	19,0	106.437	68,2	17.893	11,5	2.102	1,3	156.136

Blandt dem, som har påbegyndt en ungdomsuddannelse, har ca. to tredjedele gennemført den uden afbrydelser. Ca. en fjerdedel har afbrudt én ungdomsuddannelse, 6-7 % har afbrudt to ungdomsuddannelser og over 1,5 % har afbrudt 3 eller flere ungdomsuddannelser.

Tabel 17 Antal afbrudte ungdomsuddannelser blandt de, som har påbegyndt en ungdomsuddannelse

	Antal afbrudte ungdomsuddannelser											I alt	
	0		1		2		3		4		5-8		
	Antal	%	Antal	%	Antal	%	Antal	%	Antal	%	Antal		%
Region Nordjylland (9. kl.)	12.986	67,5	4.773	24,8	1.196	6,2	233	1,2	38	0,2	5	0,0	19.231
Øvrige regioner (9. kl.)	89.985	65,7	35.156	25,7	9.549	7,0	1.861	1,4	317	0,2	37	0,0	136.905
I alt	102.971	65,9	39.929	25,6	10.745	6,9	2.094	1,3	355	0,2	42	0,0	156.136

Tabel 18 viser (ikke overraskende), at jo flere afbrud, jo mindre er sandsynligheden for, at eleven opnår at fuldføre en ungdomsuddannelse.

Tabel 18 Antal afbrudte ungdomsuddannelser sammenholdt med antal fuldførte

		Antal fuldførte ungdomsuddannelser								I alt Antal
		0		1		2		3-4		
		Antal	%	Antal	%	Antal	%	Antal	%	
Region Nordjylland (9. kl.)	Antal afbrudte ungdomsuddannelser									
	0	117	0,9	10.657	82,1	1.944	15,0	268	2,1	12.986
	1	2.264	47,4	2.215	46,4	278	5,8	16	0,3	4.773
	2	834	69,7	336	28,1	25	2,1	1	0,1	1.196
	3	173	74,2	57	24,5	3	1,3	0	0,0	233
	4	32	84,2	6	15,8	0	0,0	0	0,0	38
	5-8	5	100,0	0	0,0	0	0,0	0	0,0	5
Øvrige regioner (9. kl.)	0	871	1,0	74.377	82,7	13.106	14,6	1.631	1,8	89.985
	1	16.733	47,6	15.958	45,4	2.294	6,5	171	0,5	35.156
	2	6.828	71,5	2.488	26,1	218	2,3	15	0,2	9.549
	3	1.542	82,9	294	15,8	25	1,3	0	0,0	1.861
	4	272	85,8	45	14,2	0	0,0	0	0,0	317
	5-8	33	89,2	4	10,8	0	0,0	0	0,0	37
	I alt	0	988	1,0	85.034	82,6	15.050	14,6	1.899	1,8
1		18.997	47,6	18.173	45,5	2.572	6,4	187	0,5	39.929
2		7.662	71,3	2.824	26,3	243	2,3	16	0,1	10.745
3		1.715	81,9	351	16,8	28	1,3	0	0,0	2.094
4		304	85,6	51	14,4	0	0,0	0	0,0	355
5-8		38	90,5	4	9,5	0	0,0	0	0,0	42

5 Overgang fra ungdomsuddannelse til videregående uddannelse

I dette kapitel sættes fokus på overgangen fra fuldført ungdomsuddannelse til videregående uddannelse. Her betragter vi udelukkende dem, som har opnået en ungdomsuddannelse og specielt den andel, der påbegynder en videregående uddannelse. Tidsperioden er stadig den samme, 10 år frem efter deres 9.-klasses afgangseksamen. Det vil sige, at 'tidsvinduet' for påbegyndelse af videregående uddannelse er noget mindre og periodens længde afhænger for hver person af, hvornår vedkommende fuldførte sin første ungdomsuddannelse.

Elevernes geografiske tilhørsforhold er fortsat defineret som den kommune/region, hvor de har gået i 9. klasse.

Der tages altså udgangspunkt i 78 % (15.822 personer) med 9. klasse fra Region Nordjylland og 76 % (110.721 personer) fra resten af landet, som har gennemført en ungdomsuddannelse inden for 10-års-perioden efter 9. klasse (se evt. tabel 14 side 30). Det er denne population, der danner udgangspunkt for tabeller og figurer i kapitlet.

Der er stort set ingen forskel mellem status for påbegyndelse mellem Region Nordjylland og det øvrige land.

Det siger lidt om den kraftige vækst i det videregående uddannelsessystem, at hele 57 % har været i gang med en videregående uddannelse. Når vi alligevel i profilberegningerne når frem til, at kun ca. 43 % får en videregående uddannelse, skyldes det et ret stort frafald.

Af figur 20 ses, at 27 % starter en universitetsuddannelse. Det skyldes alene strukturændringer og registreringer, at der er forskel på bachelorniveau og kandidatniveau. Civilingeniørerne har været en såkaldt udelt kandidatuddannelse, som er godt repræsenteret på Aalborg Universitet. Derfor ligger kandidatniveauet højere i Nordjylland end i det øvrige Danmark.

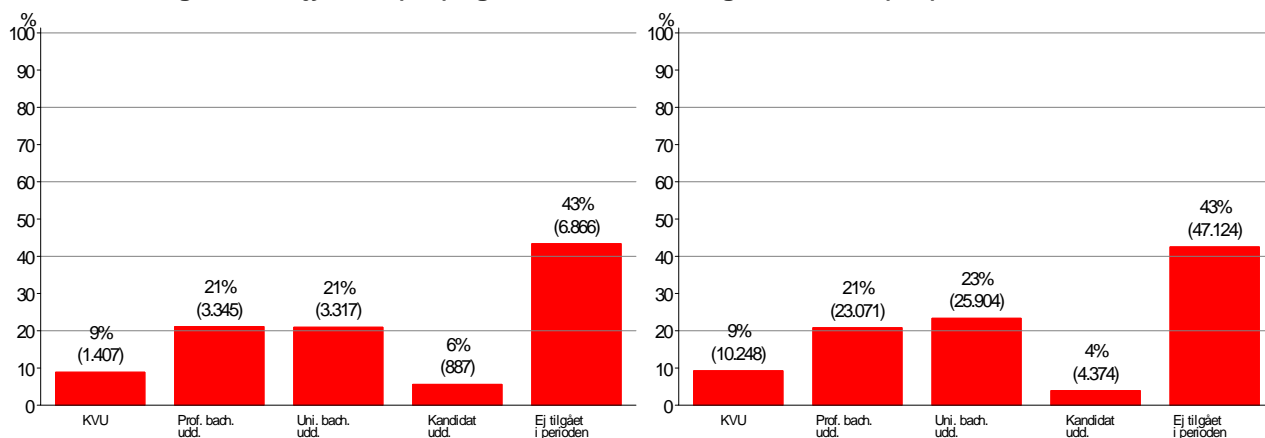
Figur 20 (Første) videregående uddannelse påbegyndt i 10-års-periode efter 9. klasse hos elever fra Region Nordjylland (t.v.) og elever fra det øvrige Danmark (t.h.)

Der er karakteristiske forskelle mellem kommunerne i regionen med hensyn til første videregående uddannelse. I Aalborg Kommune er universitetsbachelorkategorien lidt mere populær end professionsbacheloruddannelsen, mens de unge fra Morsø dobbelt så ofte vælger professionsbachelor.

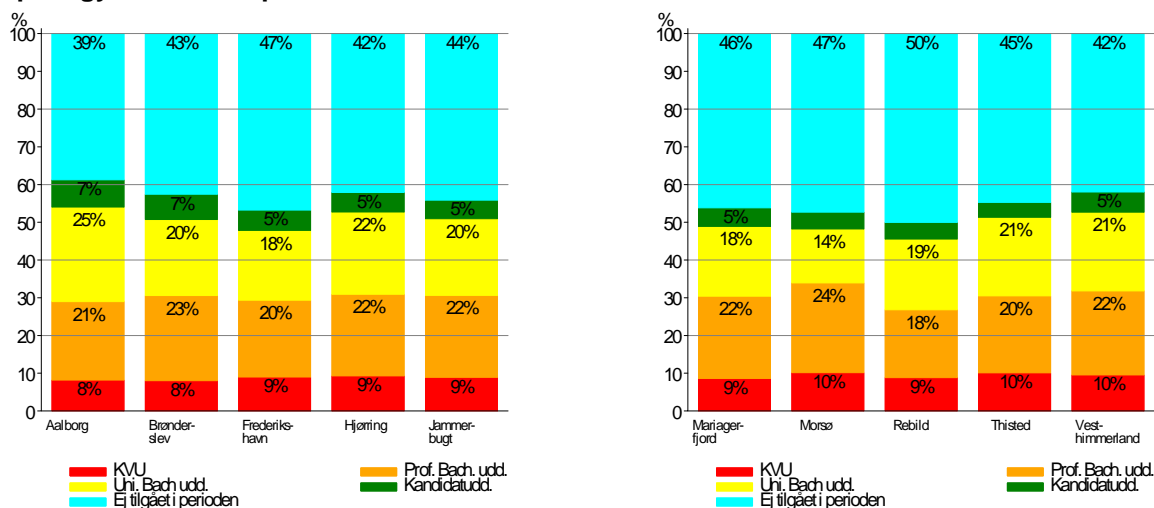
Figur 21 Kommunerne i Region Nordjylland opdelt på (første) videregående uddannelse påbegyndt i 10-års-periode

5.1 Ungdomsuddannelse

Hos professionsbachelorerne kommer under halvdelen med stx, mens det er 61 % hos universitetsbachelorerne.

På KVU har næsten en tredjedel hhx-baggrund.

Figur 22 (Første) videregående uddannelse påbegyndt i 10-års-periode efter 9. klasse opdelt på ungdomsuddannelse hos elever fra Region Nordjylland (t.v.) og elever fra det øvrige Danmark (t.h.)

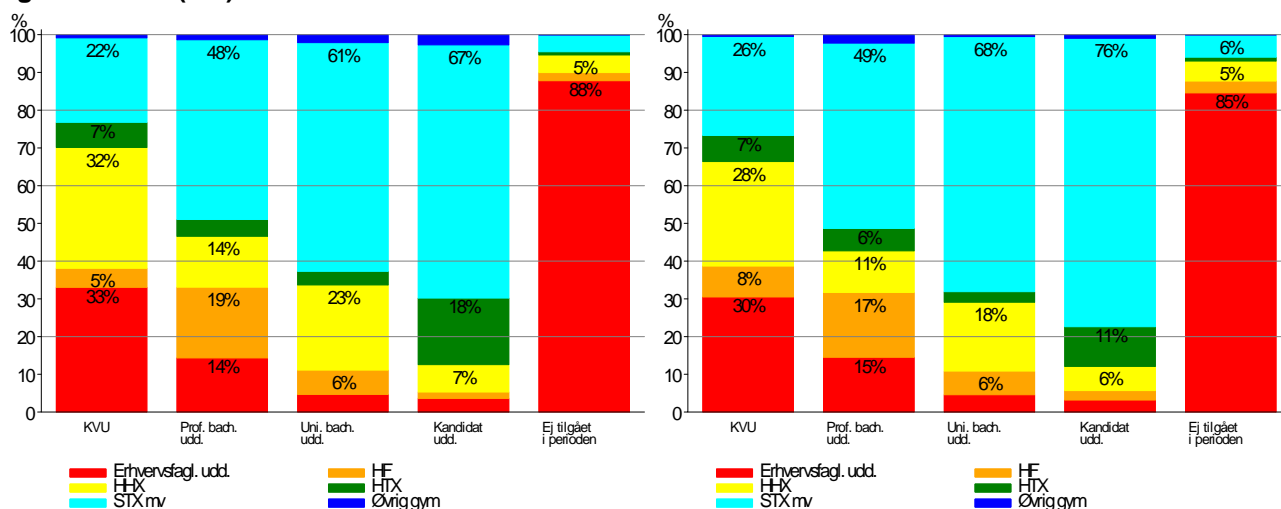

5.2 Geografisk tiltrækning

Den geografiske tiltrækning er defineret i afsnit 1.2 side 5.

I Region Nordjylland kommer ganske høje andele fra samme kommune i forhold til det øvrige land. En del af forklaringen på dette er hovedstadsområdet mange kommuner. Det ses også, at en betragtelig del af dem, som har gået i 9. klasse i Region Nordjylland, tager til en anden region. Kun andelen for kandidatuddannelsen ligger lavere for Region Nordjylland end for det øvrige Danmark.

Figur 23 (Første) videregående uddannelse påbegyndt i 10-års-periode efter 9. klasse opdelt på geografisk tiltrækning hos elever fra Region Nordjylland (t.v.) og elever fra det øvrige Danmark (t.h.)

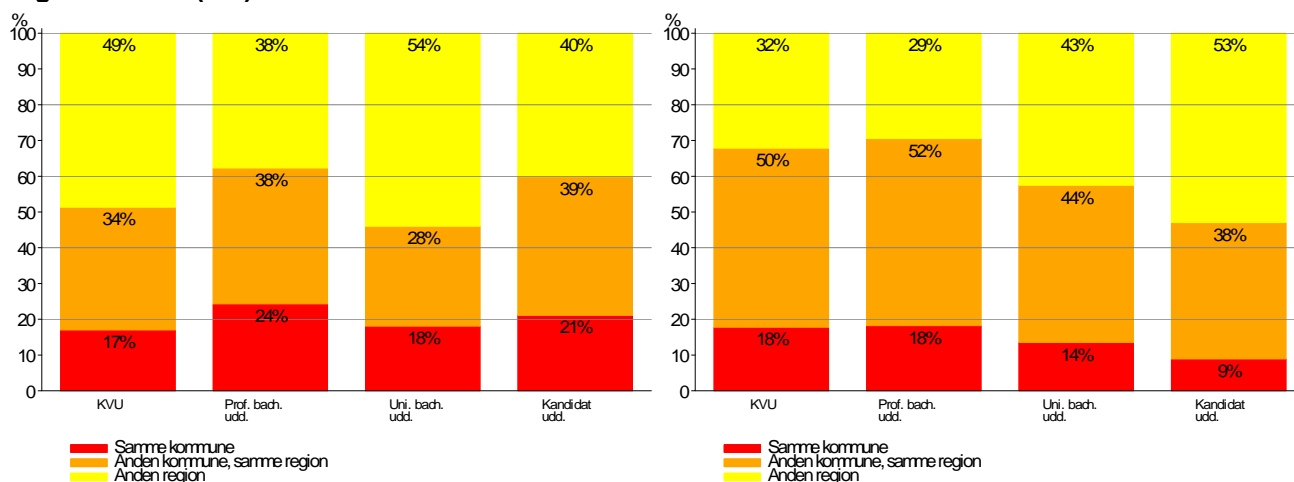

I det følgende ses nærmere på, hvilken vandring der sker for eleverne med 9. klasse i Region Nordjylland, når de går fra ungdomsuddannelse til videregående uddannelse.

Først ses på de kortere videregående uddannelser. Fra tabel 19 ses, at Aalborg og Region Midtjylland er de store trækplastre mht. kortere videregående uddannelser. Der er stor tiltrækning fra de kommuner som ligger nærmest (og nordligst) Brønderslev, Frederikshavn, Hjørring og Rebild til Aalborg Kommune. Den største andel kommer naturligvis fra Aalborg selv. Elever, som har taget ungdomsuddannelse i Thisted og Morsø kommuner og vælger at påbegynde en kortere videregående uddannelse, tager primært til Region Midtjylland.

Tabel 19 Vandring fra ungdomsuddannelseskommune til KVU-kommune for de elever, som har taget 9. klasse i Region Nordjylland

Kommune for gennemført ungdomsuddannelse	Kommune/region for første påbegyndte korte videregående uddannelse (andel i procent)										I alt antal 9.-klasseselever fra Region Nordjylland med afsluttet ungdomsuddannelse
	Aalborg	Frederikshavn	Hjørring	Mariagerfjord	Thisted	Region Midtjylland	Region Syddanmark	Region Sjælland	Region Hovedstaden		
Aalborg	68,8	0,2	0,2	2,5	0	15,4	4,0	0,5	8,3	552	
Brønderslev	56,4	0	0	0	0	12,8	7,7	0	23,1	39	
Frederikshavn	56,9	0	0,9	0,9	0	19,3	5,5	0,9	15,6	109	
Hjørring	58,3	0	0,7	2,6	0	17,9	6,0	0	14,6	151	
Jammerbugt	15,4	0	0	7,7	0	30,8	15,4	0	30,8	13	
Mariagerfjord	29,5	0	1,6	14,8	0	32,8	3,3	0	18,0	61	
Morsø	14,3	0	0	0	0	66,7	0	4,8	14,3	21	
Rebild	60,0	0	0	6,7	0	13,3	13,3	0	6,7	15	
Thisted	18,0	0	0	1,6	1,6	63,3	4,7	1,6	9,4	128	
Vesthimmerlands	38,7	0	0	9,7	0	27,4	4,8	0	19,4	62	
Region Midtjylland	13,2	0	0	4,1	0	69,0	3,6	0	10,2	197	
Region Syddanmark	15,2	0	0	0	0	27,3	45,5	0	12,1	33	
Region Sjælland	66,7	0	0	33,3	0	0	0	0	0	3	
Region Hovedstaden	17,4	0	0	0	0	17,4	0	0	65,2	23	
I alt	47,5	0,1	0,3	3,3	0,1	30,2	5,5	0,5	12,5	1.407	

For professionsbacheloruddannelserne vandres der til Aalborg, Hjørring og Region Midtjylland. Der er stor vandring til Aalborg fra alle ungdomsuddannelseskommunerne, lavest dog for Thisted og Morsø, som primært vandrer til Region Midtjylland. En stor andel af dem, som vælger professionsbacheloruddannelser og som har taget deres ungdomsuddannelse i Hjørring, Frederikshavn og til dels også Brønderslev, tager til Hjørring.

Tabel 20 Vandring fra ungdomsuddannelseskommune til professionsbachelor-kommune for de elever, som har taget 9. klasse i Region Nordjylland

Kommune for gennemført ungdomsuddannelse	Kommune/region for første påbegyndte professionsbacheloruddannelse (andel i procent)									I alt antal 9.-klasseselever fra Region Nordjylland med afsluttet ungdomsuddannelse
	Aalborg	Frederikshavn	Hjørring	Thisted	Vesthimmerlands	Region Midtjylland	Region Syddanmark	Region Sjælland	Region Hovedstaden	
Aalborg	69,2	1,0	6,5	0,4	1,1	11,0	2,1	0,8	7,8	1.123
Brønderslev	47,1	0	32,7	0	0	11,0	1,5	1,1	6,6	272
Frederikshavn	26,5	2,7	47,1	0	0,4	10,5	2,3	1,2	9,3	257
Hjørring	27,7	2,1	47,0	0	0,2	13,2	1,2	1,2	7,3	423
Jammerbugt	50,8	0	4,8	4,8	0	27,0	6,3	0	6,3	63
Mariagerfjord	42,1	0	1,2	0	1,8	45,6	2,9	0	6,4	171
Morsø	4,8	0	0	8,1	0	75,8	4,8	0	6,5	62
Rebild	68,5	0	2,7	0	5,5	12,3	2,7	1,4	6,8	73
Thisted	16,6	0,3	1,3	6,0	0,3	57,5	5,6	0,7	11,6	301
Vesthimmerlands	50,9	0	0,9	0	13,7	25,9	1,9	0	6,6	212
Region Midtjylland	12,8	0,3	0,7	1,4	1,0	67,5	5,9	0,7	9,7	289
Region Syddanmark	20,8	0	10,4	2,1	0	16,7	41,7	2,1	6,3	48
Region Sjælland	30,8	0	7,7	0	0	7,7	0	23,1	30,8	13
Region Hovedstaden	13,2	0	0	0	5,3	5,3	7,9	5,3	63,2	38
I alt	43,7	0,9	15,0	1,1	1,7	24,6	3,4	0,9	8,8	3.345

For universitetsbacheloruddannelserne og kandidatuddannelserne er det kun Aalborg, som er i spil i Region Nordjylland. Først ses på dem, som vælger universitetsbacheloruddannelserne. Fra ungdomsuddannelseskommunerne Rebild vandrer 55 % til Aalborg og fra Brønderslev, Hjørring og Vesthimmerland er det mellem 40-50 %, der vandrer til Aalborg. Frederikshavn og Hjørring ligger begge med en andel på knap 40 %, som vandrer til Aalborg. Fra Mariagerfjord, Morsø og Thisted kommuner vandrer en større andel til Region Midtjylland end til Aalborg.

Mellem halvdelen og trefjerdedele af dem, som har taget en ungdomsuddannelse i en af kommunerne i Region Nordjylland og som vælger en kandidatuddannelse, tager til Aalborg. Kun Frederikshavn skiller sig ud med at have en større andel, som tager til Region Midtjylland.

Tabel 21 Vandrings fra ungdomsuddannelseskommune til universitetsbachelor-kommune for de elever, som har taget 9. klasse i Region Nordjylland

Kommune for gennemført ungdomsuddannelse	Kommune/region for første påbegyndte universitetsbachelor udd. (andel i procent)					I alt antal 9.-klasseselever fra Region Nordjylland med afsluttet ungdomsuddannelse
	Aalborg	Region Midtjylland	Region Syddanmark	Region Sjælland	Region Hovedstaden	
Aalborg	63,0	20,0	2,2	1,5	13,3	1.267
Brønderslev	49,8	36,0	3,3	1,4	9,5	211
Frederikshavn	38,9	38,9	3,1	3,8	15,3	262
Hjørring	39,9	41,2	1,8	2,3	14,8	386
Jammerbugt	47,3	36,6	1,1	1,1	14,0	93
Mariagerfjord	31,7	47,3	4,8	2,4	13,8	167
Morsø	19,3	52,6	1,8	1,8	24,6	57
Rebild	55,0	26,6	1,8	3,7	12,8	109
Thisted	23,9	55,4	3,6	0,4	16,8	280
Vesthimmerlands	44,2	40,9	0,6	2,8	11,6	181
Region Midtjylland	19,2	60,6	5,6	3,5	11,1	198
Region Syddanmark	24,2	27,3	27,3	6,1	15,2	33
Region Sjælland	9,1	9,1	0	18,2	63,6	11
Region Hovedstaden	8,1	8,1	3,2	9,7	71,0	62
I alt	46,0	33,9	2,9	2,2	15,0	3.317

Tabel 22 Vandrings fra ungdomsuddannelseskommune til kandidatuddannelseskommune for de elever, som har taget 9. klasse i Region Nordjylland

Kommune for gennemført ungdomsuddannelse	Kommune/region for første påbegyndte kandidatuddannelse (andel i procent)				I alt antal 9.-klasseselever fra Region Nordjylland med afsluttet ungdomsuddannelse
	Aalborg	Region Midtjylland	Region Syddanmark	Region Hovedstaden	
Aalborg	68,5	19,2	1,6	10,7	365
Brønderslev	52,6	34,6	6,4	6,4	78
Frederikshavn	32,8	41,8	11,9	13,4	67
Hjørring	62,9	21,0	2,9	13,3	105
Jammerbugt	64,3	17,9	7,1	10,7	28
Mariagerfjord	55,0	25,0	0	20,0	40
Morsø	57,1	28,6	4,8	9,5	21
Rebild	76,7	10,0	0	13,3	30
Thisted	53,3	28,3	5,0	13,3	60
Vesthimmerlands	63,0	19,6	0	17,4	46
Region Midtjylland	37,8	37,8	2,7	21,6	37
Region Syddanmark	50,0	0	0	50,0	2
Region Sjælland	25,0	0	0	75,0	4

Kommune for gennemført ungdomsuddannelse	Kommune/region for første påbegyndte kandidatuddannelse (andel i procent)				I alt antal 9.-klasse elever fra Region Nordjylland med afsluttet ungdomsuddannelse
	Aalborg	Region Midtjylland	Region Syddanmark	Region Hovedstaden	
Region Hovedstaden	0	0	0	100,0	4
I alt	59,9	23,8	3,3	13,1	887

5.3 Køn

Kvinderne er i stort flertal på mellemlange videregående uddannelser, mens mændene er i flertal på kortere videregående uddannelser. Hos universitetsbachelorerne er fordelingen mere ligelig

Figur 24 (Første) videregående uddannelse påbegyndt i 10-års-periode efter 9. klasse opdelt på køn hos elever fra Region Nordjylland (t.v.) og elever fra det øvrige Danmark (t.h.)

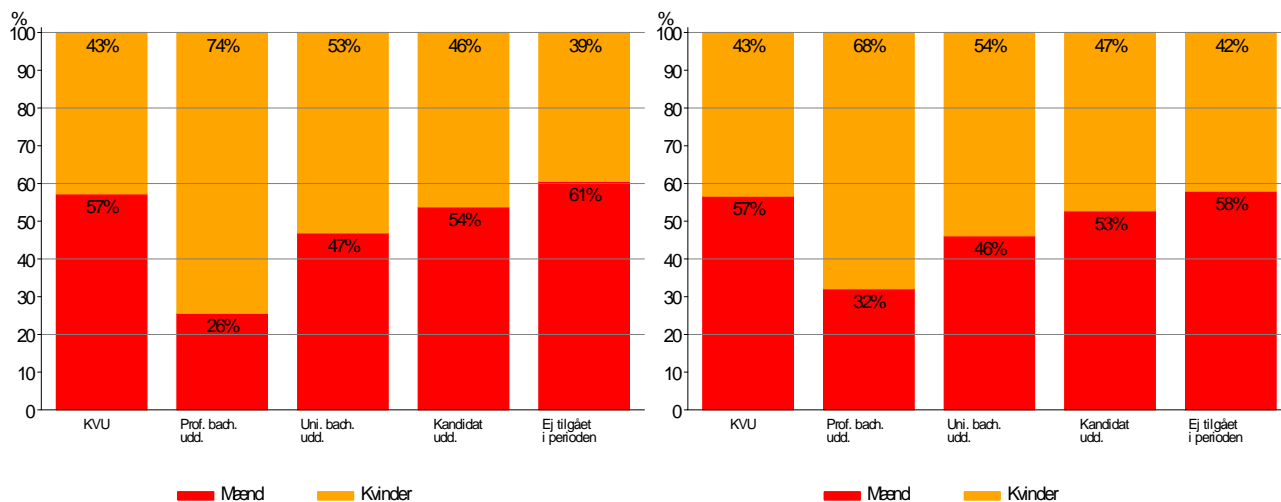

5.4 Herkomst

Figur 25 (Første) videregående uddannelse påbegyndt i 10-års-periode efter 9. klasse opdelt på herkomst hos elever fra Region Nordjylland (t.v.) og elever fra det øvrige Danmark (t.h.)

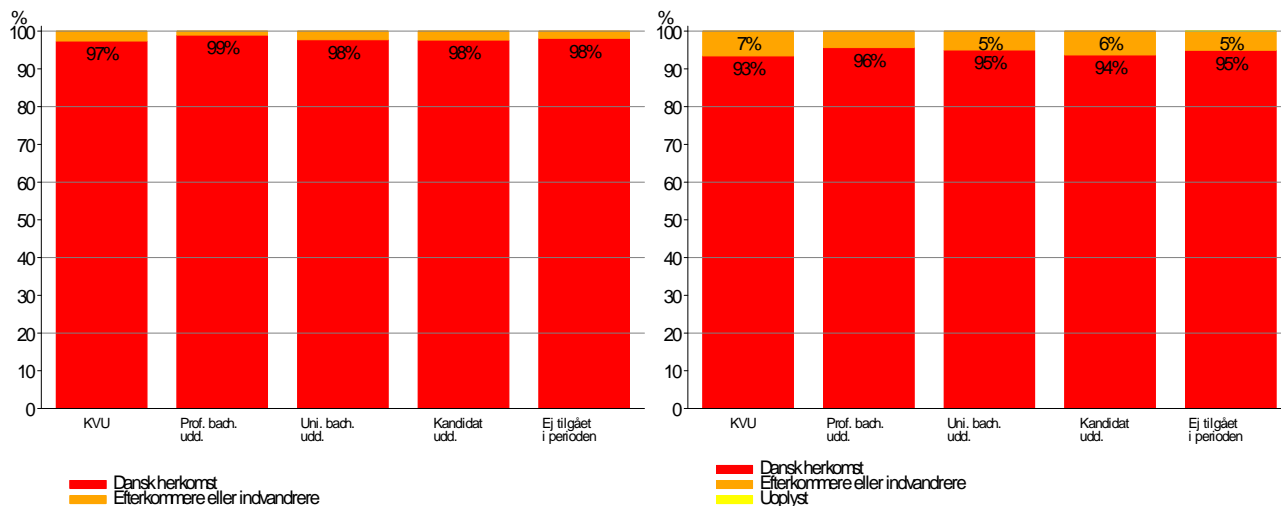

Det ses, at der er en ligelig fordeling på de forskellige uddannelses typer blandt de efterkommere og indvandrere, som får en ungdomsuddannelse. Dette gælder for Region Nordjylland såvel som for det øvrige Danmark.

5.5 Forældrenes højeste uddannelsesniveau

De elever, som har fået en ungdomsuddannelse, men ikke påbegyndt en videregående uddannelse i 10-års perioden, har forældre med et uddannelsesmæssigt lavere niveau end de, som er tilgået en videregående uddannelse. Det gælder både for Region Nordjylland og det øvrige Danmark. De elever, som har påbegyndt en universitetsbacheloruddannelse eller en kandidatuddannelse, har forældre med et gennemsnitlig højere uddannelsesniveau end de, som er tilgået en kortere videregående uddannelse eller professionsbacheloruddannelse.

Hos universitetsbachelorerne har Region Nordjylland en højere andel, der kommer med grundskole- og erhvervsfaglig baggrund end det øvrige land. Det gælder også professionsbachelorerne.

Figur 26 (Første) videregående uddannelse påbegyndt i 10-års-periode efter 9. klasse opdelt på forældrenes højeste uddannelsesnivea (målt da eleven var 13 år) hos elever fra Region Nordjylland (t.v.) og elever fra det øvrige Danmark (t.h.)

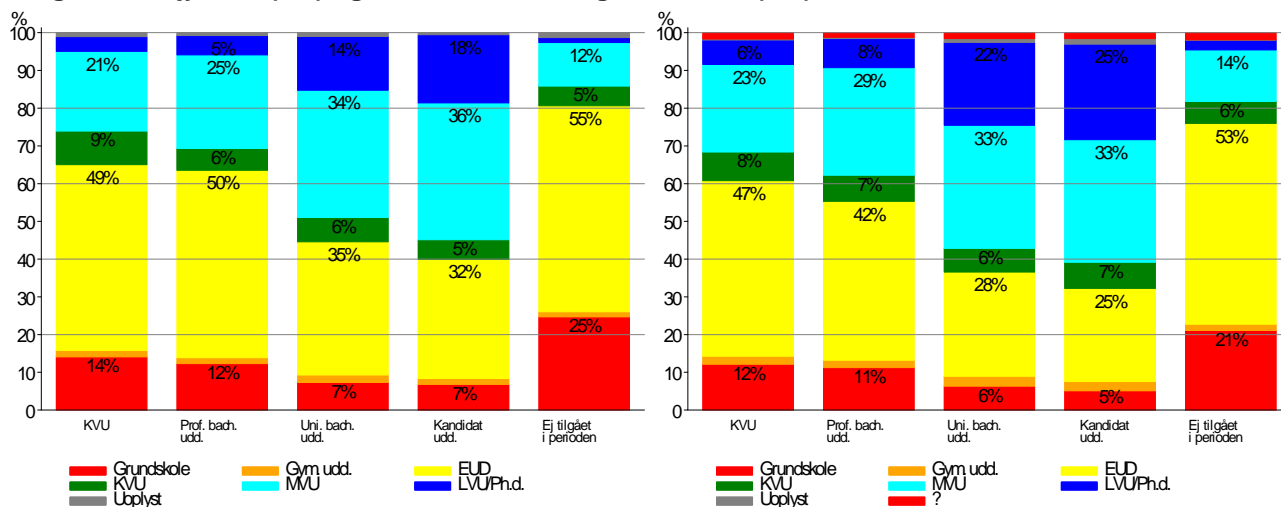

5.6 Forældrenes beskæftigelsesstatus

Generelt var der god beskæftigelse blandt forældrene til de elever, som har en ungdomsuddannelse, ved elevens 13. år. Lavest var det dog for dem, som ikke er tilgået en videregående uddannelse i 10-års perioden.

Figur 27 (Første) videregående uddannelse påbegyndt i 10-års-periode efter 9. klasse opdelt på forældrenes beskæftigelsesstatus (målt da eleven var 13 år) hos elever fra Region Nordjylland (t.v.) og elever fra det øvrige Danmark (t.h.)

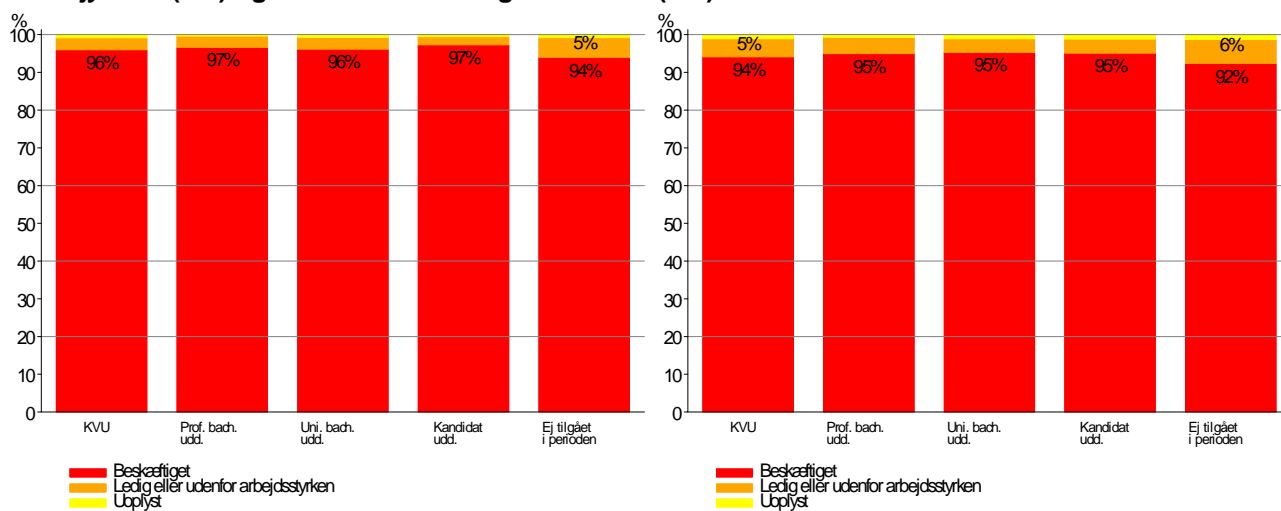

6 Videregående uddannelse – fuldførelse, igangværende og frafald/omvalg

I det følgende ses på dem, som fuldfører eller er i gang med en videregående uddannelse, men også på, om de frafalder eller vælger om. Der skelnes ikke mellem frafald og omvalg. Der ses udelukkende på dem, som har gennemført mindst én ungdomsuddannelse.

Tabel 23 Status vedr. videregående uddannelse 10 år efter 9. klasse for hele populationen

	9. klasse i Region Nordjylland	9. klasse i det øvrige Danmark
Fuldført videregående uddannelse	36,3 %	35,2 %
Påbegyndt, men ikke afsluttet videregående uddannelse	15,0 %	16,5 %
Afbrudt videregående uddannelse	6,2 %	6,4 %
Aldrig påbegyndt videregående uddannelse	42,5 %	41,9 %

Andelen af unge, som har taget 9. klasse i Region Nordjylland, fuldført mindst én ungdomsuddannelse samt fuldført en videregående uddannelse (36 %) inden for 10-årsperioden, er statistisk signifikant højere end andelen af unge, som har fuldført en videregående uddannelse i resten af landet (35 %).

6 % optræder 10 år efter med en afbrudt videregående uddannelse. 15-16 % er i gang med en videregående uddannelse, og 42 % er ikke påbegyndt en videregående uddannelse.

Tabel 24 Status vedr. videregående uddannelse ved 10 år efter 9. klasse

		9. klasse i Region Nordjylland	9. klasse i det øvrige Danmark
Fuldført	Korte videregående uddannelser	6,3 %	6,5 %
	Professionsbacheloruddannelser	13,6 %	11,8 %
	Universitetsbacheloruddannelser	10,7 %	12,6 %
	Kandidatuddannelser	5,7 %	4,4 %
I gang	Korte videregående uddannelser	1,5 %	1,7 %
	Professionsbacheloruddannelser	7,5 %	8,2 %
	Universitetsbacheloruddannelser	3,7 %	4,6 %
	Kandidatuddannelser	2,2 %	2,0 %
Afbrudt	Korte videregående uddannelser	1,6 %	1,6 %
	Professionsbacheloruddannelser	2,5 %	2,4 %
	Universitetsbacheloruddannelser	1,8 %	2,2 %
	Kandidatuddannelser	0,2 %	0,1 %
Ej påbegyndt i perioden		42,5 %	41,9 %

Blandt dem, som er startet på en videregående uddannelse i 10-årsperioden, har 71 % afsluttet i Region Nordjylland og 68 % i det øvrige Danmark, se tabel 25.

Tabel 25 Status vedr. videregående uddannelse 10 år efter 9. klasse for de som har påbegyndt mindst én videregående uddannelse

	9. klasse i Region Nordjylland	9. klasse i det øvrige Danmark
Fuldført videregående uddannelse	70,8 %	68,1 %
Påbegyndt, men ikke afsluttet videregående uddannelse	29,2 %	31,9 %

Der er flere, som har fuldført en professionsbacheloruddannelse i Region Nordjylland end i resten af landet. Der er ikke nævneværdig forskel på andelen, som har fuldført eller er i gang med en kortere videregående uddannelse.

Tabel 26 Status vedr. type af videregående uddannelse 10 år efter 9. klasse for de som har fuldført eller er i gang med en videregående uddannelse

		9. klasse i Region Nordjylland	9. klasse i det øvrige Danmark
Fuldført	Kortere videregående uddannelse	12,4 %	12,6 %
	Professionsbach. uddannelse	26,5 %	22,7 %
	Universitetsbach. uddannelse	21,0 %	24,4 %
	Kandidatuddannelse	11,1 %	8,4 %
Igangværende	Kortere videregående uddannelse	3,0 %	3,4 %
	Professionsbach. uddannelse	14,7 %	15,9 %
	Universitetsbach. uddannelse	7,2 %	8,8 %
	Kandidatuddannelse	4,3%	3,8 %

I det følgende gives en status på de studerende mht. videregående uddannelse for dem, som har gennemført en ungdomsuddannelse i 10-års-perioden. Det er en kort tidshorison mht. videregående uddannelser, hvilket er vigtigt at have in mente, når man læser de efterfølgende tabeller i dette afsnit.

De følgende otte tabeller hører sammen to og to. Hvert par består af én tabel for dem, som har gået i 9. klasse i Region Nordjylland, og én tabel for dem, som har taget 9. klasse i det øvrige Danmark. Tabellerne er en udfoldning af tabel 24 med hensyn til seneste gennemførte ungdomsuddannelse.

Først ses på status for dem, som er startet på en kortere videregående uddannelse.

Tabel 27 Status vedr. kortere videregående uddannelse (fuldført, i gang eller afbrudt) fordelt på ungdomsuddannelse, 10 år efter 9. klasse for Region Nordjylland

	<u>Kortere videregående uddannelser</u>			
	Fuldført	I gang	Afbrudt	Total
Erhvervsfaglige uddannelser	66,6 %	14,6 %	18,8 %	548
Hf	45,5 %	28,6 %	26,0 %	77
Hhx	67,8 %	12,9 %	19,3 %	435
Htx	86,2 %	4,6 %	9,2 %	109
Stx	66,7 %	24,7 %	8,7 %	312
Øvrig gymnasial uddannelse	45,5 %	36,4 %	18,2 %	11
Total (Antal)	67,2 % (1002)	16,4 % (244)	16,5 % (246)	1.492

Tabel 28 Status vedr. kortere videregående uddannelse (fuldført, i gang eller afbrudt) fordelt på ungdomsuddannelse, 10 år efter 9. klasse for det øvrige Danmark

	<u>Kortere videregående uddannelser</u>			
	Fuldført	I gang	Afbrudt	Total
Erhvervsfaglige uddannelser	60,9 %	17,6 %	21,5 %	3.616
Hf	55,6 %	25,2 %	19,2 %	881
Hhx	70,3 %	13,0 %	16,8 %	2.850
Htx	77,2 %	10,2 %	12,6 %	715
Stx	68,3 %	21,2 %	10,5 %	2.804
Øvrig gymnasial uddannelse	55,4 %	41,1 %	3,6 %	56
Total (Antal)	65,8 % (7.190)	17,6 % (1.920)	16,6 % (1.812)	10.922

Derefter på status for dem, som er startet på en professionsbacheloruddannelse:

Tabel 29 Status vedr. professionsbacheloruddannelserne (fuldført, i gang eller afbrudt) fordelt på ungdomsuddannelse, 10 år efter 9. klasse for Region Nordjylland

	<u>Professionsbacheloruddannelser</u>			
	Fuldført	I gang	Afbrudt	Total
Erhvervsfaglige uddannelser	26,1 %	45,5 %	28,4 %	536
Hf	60,1 %	30,3 %	9,6 %	666
Hhx	59,5 %	30,9 %	9,7 %	570
Htx	60,1 %	32,7 %	7,2 %	153
Stx	66,4 %	27,5 %	6,1 %	1.758
Øvrig gymnasial uddannelse	14,6 %	63,6 %	21,8 %	55
Total (Antal)	57,4 % (2.146)	31,9 % (1.191)	10,7 % (401)	3.738

Tabel 30 Status vedr. professionsbacheloruddannelserne (fuldført, i gang eller afbrudt) fordelt på ungdomsuddannelse, 10 år efter 9. klasse for det øvrige Danmark

	<u>Professionsbacheloruddannelser</u>			
	Fuldført	I gang	Afbrudt	Total (Antal)
Erhvervsfaglige uddannelser	28,2 %	44,7 %	27,1 %	3.542
Hf	50,7 %	37,5 %	11,8 %	4.111
Hhx	48,9 %	39,8 %	11,4 %	3.107
Htx	64,2 %	27,1 %	8,6 %	1.412
Stx	60,7 %	33,2 %	6,0 %	12.140
Øvrig gymnasial uddannelse	25,0 %	63,7 %	11,2 %	524
Total (Antal)	52,4 % (13.016)	36,7 % (9.116)	10,9 % (2.704)	24.836

For universitetsbacheloruddannelserne ser det sådan ud:

Tabel 31 Status vedr. universitetsbacheloruddannelserne (fuldført, i gang eller afbrudt) fordelt på ungdomsuddannelse, 10 år efter 9. klasse for Region Nordjylland

	<u>Universitetsbacheloruddannelser</u>			
	Fuldført	I gang	Afbrudt	Total
Erhvervsfaglige uddannelser	23,5 %	26,2 %	50,3 %	145
Hf	46,4 %	37,1 %	16,6 %	151
Hhx	73,0 %	14,7 %	12,3 %	551
Htx	59,8 %	20,6 %	19,6 %	97
Stx	71,5 %	21,8 %	6,7 %	1.565
Øvrig gymnasial uddannelse	25,8 %	68,2 %	6,1 %	66
Total (Antal)	66,0 % (1700)	22,6 % (581)	11,4 % (294)	2.575

Tabel 32 Status vedr. universitetsbacheloruddannelserne (fuldført, i gang eller afbrudt) fordelt på ungdomsuddannelse, 10 år efter 9. klasse for det øvrige Danmark

	<u>Universitetsbacheloruddannelser</u>			
	Fuldført	I gang	Afbrudt	Total
Erhvervsfaglige uddannelser	19,8 %	25,3 %	54,9 %	1.103
Hf	38,7 %	46,2 %	15,1 %	1.418
Hhx	66,3 %	19,1 %	14,6 %	3.722
Htx	61,2 %	21,8 %	17,0 %	606
Stx	71,5 %	22,1 %	6,4 %	14.412
Øvrig gymnasial uddannelse	34,9 %	61,9 %	3,2 %	126
Total (Antal)	65,2 % (13.953)	23,6 % (5.043)	11,2 % (2.391)	21.387

For kandidatuddannelserne fordeler de, som har fuldført/er i gang eller har afbrudt en sådan uddannelse, sig som følger:

Tabel 33 Status vedr. kandidatuddannelserne (fuldført, i gang eller afbrudt) fordelt på ungdomsuddannelse, 10 år efter 9. klasse for Region Nordjylland

	<u>Kandidatuddannelser</u>			
	Fuldført	I gang	Afbrudt	Total
Erhvervsfaglige uddannelser	11,8 %	17,7 %	70,6 %	17
Hf	65,6 %	31,3 %	3,1 %	32
Hhx	91,0 %	7,9 %	1,1 %	177
Htx	73,5 %	25,3 %	1,2 %	162
Stx	67,3 %	30,8 %	1,9 %	880
Øvrig gymnasial uddannelse	21,1 %	63,2 %	15,8 %	19
Total (Antal)	69,9 % (899)	27,3 % (351)	2,9 % (37)	1.287

Tabel 34 Status vedr. kandidatuddannelserne (fuldført, i gang eller afbrudt) fordelt på ungdomsuddannelse, 10 år efter 9. klasse for det øvrige Danmark

	<u>Kandidatuddannelser</u>			
	Fuldført	I gang	Afbrudt	Total
Erhvervsfaglige uddannelser	19,7 %	55,3 %	25,0 %	76
Hf	47,3 %	47,3 %	5,3 %	131
Hhx	83,3 %	15,2 %	1,4 %	834
Htx	68,8 %	27,5 %	3,7 %	538
Stx	66,5 %	32,0 %	1,5 %	5.543
Øvrig gymnasial uddannelse	22,2 %	75,0 %	2,8 %	36
Total (Antal)	67,5 % (4.834)	30,5 % (2.180)	2,0 % (144)	7.158

For alle uddannelser gælder det, at der er færrest, som afbryder et studium, blandt den gruppe, som har en stx.

Generelt er andelen, der afbryder et studium, relativt højt blandt personer med erhvervsfaglig uddannelse. Bedst går det på de kortere videregående uddannelser, hvor 19 % af disse i Region Nordjylland og knap 22 % i det øvrige Danmark har afbrudt en videregående uddannelse. Værst ser det ud for kandidatuddannelserne, hvor procenterne ligger meget højt i Nordjylland. Dog er det meget få personer, det drejer sig om i alt.

Der er en høj andel af fuldførte blandt dem, som har en htx og påbegynder en korte videregående uddannelse. Det samme gælder for professionsbacheloruddannelserne, når man sammenligner med andelen af dem, som kommer med en stx-baggrund.

Pga. den korte tidshorisont mht. videregående uddannelser ses ikke på fordelingen af baggrundsvariable i forhold til antal fuldførte.

7 Elever, som ikke får en erhvervskompetencegivende uddannelse

Som nævnt i afsnit 1 er der relativt store forskelle på erhvervsmulighederne blandt de unge, der ikke får erhvervskompetencegivende uddannelser. Vi betragter tre restgrupper af unge:

Restgruppe 1 (restgruppen i snæver forstand): Unge, som ikke påbegynder en ungdomsuddannelse efter grundskolen.

Restgruppe 2 (restgruppen i bredere forstand): Unge, som har en afbrudt ungdomsuddannelse bag sig og ikke er i gang med uddannelse.

Restgruppe 3 (restgruppen i bredeste forstand): Unge, der har en gennemført gymnasial uddannelse bag sig, men ikke er i gang med eller har gennemført en erhvervskompetencegivende uddannelse.

7.1 Restgruppernes størrelser og sammensætning

Af 19.244 unge med 9.-klasses afgangseksamen fra grundskolen og bopæl i Region Nordjylland i årene 1996-1998, som 10 år senere fortsat boede i Danmark, udgjorde restgrupperne i henhold til disse definitioner tilsammen 4.570 personer eller 23 %. Disse andele svarer til restgruppeandelene for Region Midtjylland og Syddanmark og er lavere end for Region Sjælland og Hovedstaden.

Tabel 35 Restgrupper fra Region Nordjylland og øvrige Danmark 10 år efter 9. klasse.

	Region Nordjylland	Øvrige Danmark
R1: Ikke påbegyndt	3,8 %	4,3 %
R2: Afbrudt	11,2 %	12,5 %
R3: Fuldf. gymn.	6,7 %	7,4 %
I alt	21,7 %	24,2 %

For drengene udgør restgrupperne i alt 23,5 %, for pigerne i alt 20 %. For begge køn er den snævre restgruppe efter 10 år på knapt 4 % (højest hos drengene). Knapt 10 % af pigerne og 13 % af drengene har en afbrudt ungdomsuddannelse bag sig. Lidt mindre end 7 % af begge køn har en uudnyttet gymnasial studiekompetence med sig.

Tabel 36 Restgrupper fra Region Nordjylland 10 år efter 9. klasse – fordelt på køn.

	Dreng	Piger	I alt
R1: Ikke påbegyndt	3,9 %	3,6 %	3,8 %
R2: Afbrudt	12,8 %	9,6 %	11,2 %
R3: Fuldf. gymn.	6,8 %	6,6 %	6,7 %
I alt	23,5 %	19,8 %	21,7 %

Mens indvandrere og efterkommere hos de nordjyske unge kun udgør under 2 % af årgangene (mod knapt 5 % i resten af landet), så er der blandt disse væsentligt flere i restgrupperne end hos de unge med dansk herkomst. 10 % påbegynder ikke uddannelse efter grundskolen, og næsten 24 % ender med en afbrudt ungdomsuddannelse som eneste uddannelseserfaring efter grundskolen. Igen er drengene mere udsatte end pigerne. Fordelingen på restgrupper hos unge med etnisk baggrund anden end dansk svarer til fordelingen i landets øvrige regioner.

Tabel 37 Restgrupper fra Region Nordjylland 10 år efter 9. klasse – fordelt på herkomst.

	Dansk herkomst	Efterkommere eller indvandrere	I alt
R1: Ikke påbegyndt	3,6 %	9,9 %	3,8 %
R2: Afbrudt	10,8 %	23,7 %	11,2 %
R3: Fuldf. gymn.	6,8 %	5,6 %	6,7 %
I alt	21,1 %	39,2 %	21,7 %

Social arv har stærk påvirkning. Kun 14,2 % af unge fra hjem, hvor den bedst uddannede forælder har en videregående uddannelse, ender i en restgruppe (og heraf kun 1,3 % i den snævre restgruppe). Blandt de unge fra familier, hvor den bedst uddannede forælder har en ungdomsuddannelse, er 20,5 % endt i restgruppe. Problemet er størst blandt unge fra ufaglærte familier. Her er det over en tredjedel, der efter 10 år er i en af de tre restgrupper.

Tabel 38 Restgrupper fra Region Nordjylland 10 år efter 9. klasse – fordelt på forældrenes højeste uddannelse.

	Grund-skole/ uoplyst udd.	Ung-doms- uddan-nelse	Videre-gående uddan-nelse	I alt
R1: Ikke påbegyndt	8,7 %	2,9 %	1,3 %	3,8 %
R2: Afbrudt	20,0 %	10,5 %	5,6 %	11,2 %
R3: Fuldf. gymn.	5,4 %	7,0 %	7,3 %	6,7 %
I alt	34,1 %	20,5 %	14,2 %	21,7 %

7.2 Restgruppernes arbejdsmarkedsstatus

I det følgende er arbejdsmarkedsstatus for restgrupperne opgjort. Da arbejdsmarkedsstatistikken i Danmarks Statistik offentliggøres senere end uddannelsesstatistikken, er der tale om 9-års statusoplysninger

Restgrupperne placerer sig meget forskelligt på arbejdsmarkedet. Blandt dem, der har gennemført en gymnasial uddannelse, er 81 % i beskæftigelse, mens 14 % er uden for arbejdsstyrken eller ledige.

Blandt de unge med afbrudt ungdomsuddannelse er 64 % i beskæftigelse, mens 36 % fordeler sig mellem ledighed og uden for arbejdsstyrken.

Hele 16 % af de unge i denne gruppe er på førtidspension 10 år efter 9. klasse. De unge i restgruppe 1 og 2 på førtidspension omfatter i alt om 160 ud af 19.244 unge – eller knapt 1 % af ungdomsårgangene fra regionen.

Tabel 39 Restgrupper fra (og i) Region Nordjylland 10 år efter 9. klasse – fordelt på arbejdsmarkedsstatus efter 9 år

	Beskæftiget	Ledig	Førtids- pension	Øvr. udenf. arbejdsstyrke	I alt
R1: Ikke påbegyndt	52 % (51 %)	7 % (7 %)	16 % (17 %)	25 % (25 %)	100 %
R2: Afbrudt	64 % (63 %)	11 % (12 %)	2 % (2 %)	23 % (23 %)	100 %
R3: Fuldf. gymn.	81 % (76 %)	4 % (6 %)	0 % (0 %)	14 % (17 %)	100 %
Med erhvervskomp. mv.	82 % (80 %)	3 % (4 %)	0 % (0 %)	15 % (16 %)	100 %

Et spændende resultat er også, at personer med uudnyttet studiekompetence (gymnasial eksamen) har næsten samme arbejdsmarkedstilknøytning som personer, der har opnået erhvervskompetence. Dog skal vi her være opmærksomme på, at gruppen med erhvervskompetence mv. også omfatter personer, der er under uddannelse. Disse personer er typisk registreret som værende uden for arbejdsstyrken.

Det ændrer ikke billedet at betragte restgrupperne i regionen efter 10 år i stedet for restgrupperne fra regionen (tallene i parenteser). Den meget lave mobilitet i restgrupperne taget i betragtning, kan dette ikke overraske.

Andelen i beskæftigelse er på de valgte måletidspunkter (uge 48 hhv. 2005, 2006 og 2007) generelt lidt lavere i Nordjylland end i resten af landet.

7.3 Restgruppernes indkomst

De beskæftigede i restgrupperne har 9 år efter 9. klasse været på arbejdsmarkedet i en del år. Det betyder, at deres indkomster faktisk er pæne, når vi sammenligner med personer, der fra samme afgangsårgange har gennemført en erhvervskompetencegivende uddannelse.

Figur 28 nedenfor viser indkomstfordelinger efter 9 år hos de beskæftigede fra rest- og uddannelsesgrupperne bosat i Region Nordjylland. Indkomster under 100.000 kr. om året kommer fra personer, der kun i dele af året har været i beskæftigelse.

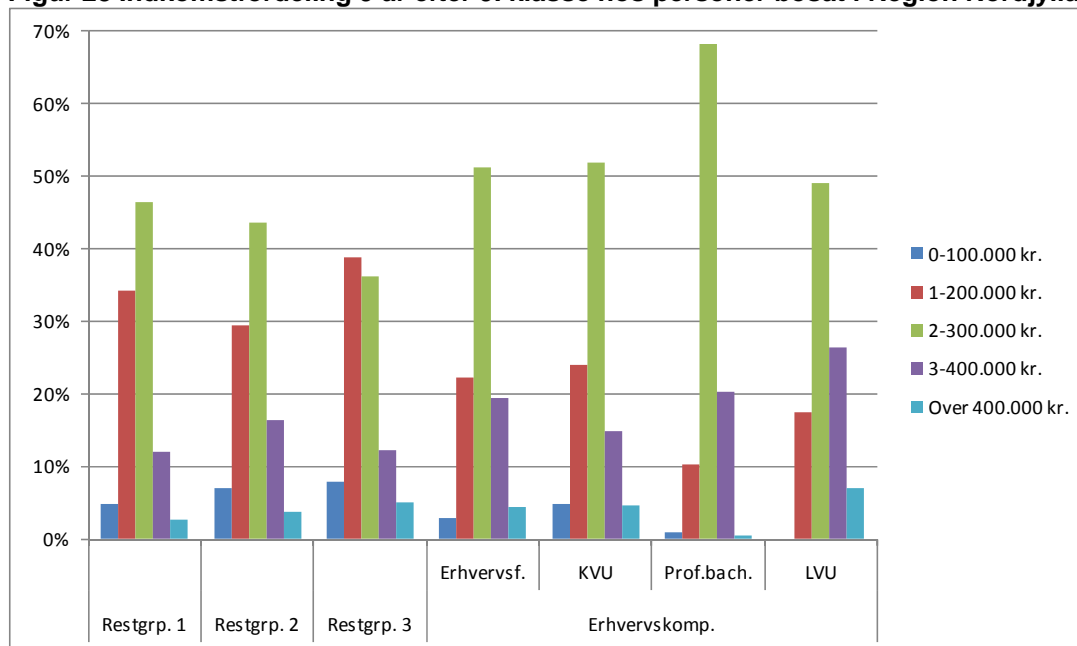
Figur 28 Indkomstfordeling 9 år efter 9. klasse hos personer bosat i Region Nordjylland

Hos de snævre restgrupper bestående af personer uden påbegyndt eller med afbrudt ungdomsuddannelse (grupperne 1 og 2) ser vi, at flertallet tjener over 200.000 kr. Hhv. 14 % og 20 % fra de to grupper har indkomster på mere end 300.000 kr. om året. Hos unge med uudnyttede gymnasiale eksamener er det kun godt halvdelen, der tjener mere end 200.000 kr. om året.

Til sammenligning vises også indkomstfordelinger hos erhvervsfagligt uddannede, personer med kort videregående uddannelse, professionsbachelor og personer, der har gennemført en lang videregående uddannelse. Hos personerne med erhvervskompetencer er andelen med indkomster under 200.000 små, og de mindskes med længden af uddannelse. Hos professionsbachelorne er indkomstspredningen mindst – knapt 70 % af disse har indtægter mellem 200.000 og 300.000, og godt 20 % tjener mere end 300.000 kr. om året. Personerne med lange videregående uddannelser har højest løn – en tredjedel tjener på dette tidlige tidspunkt i erhvervskarrieren over 300.000 kr. om året.

Der er ingen væsentlige forskelle på rest- og uddannelsesgruppernes indtægter ved ledighed og uden for arbejdsstyrken.

7.4 Restgruppernes voksen- og efteruddannelsesaktivitet

Hos de tre restgrupper er der voksen- og efteruddannelsesaktivitet af ganske væsentligt omfang. Tabellerne nedenfor viser den gennemsnitlige, kumulerede voksen- og efteruddannelse, som personerne i de tre restgrupper – fordelt på deres arbejdsmarkedsstatus – har haft siden 9. klasse.

Hos den snævrreste restgruppe (restgruppe 1) har de unge i gennemsnit gennemført knapt et halvt årsværk voksen- og efteruddannelse i den 10-årige periode.

60 % af VEU-aktiviteten er på almen voksenuddannelse. Da denne kategori indeholder grundskolefag op til 10. klassesniveau, er der her tale om, at de unge i restgruppen søger at forbedre deres almene kompetencer. 18 % af aktiviteten er på erhvervsrettede uddannelsesforløb – herunder AMU. 22 % af aktiviteten er på gymnasialt niveau, hvilket vil sige hf-enkeltfag o.l.

Tabel 40 Restgrupper fra Region Nordjylland 10 år efter 9. klasse – kumuleret voksen- og efteruddannelse

	Almen voksenudd.	Erhvervsr. (inkl. AMU)	Gymnasial	Videregående	I alt	I alt (årselevværk)
R1: Ikke påbegyndt	60 %	18 %	22 %	0 %	100 %	0,46
R2: Afbrudt	39 %	15 %	45 %	1 %	100 %	0,49
R3: Fuldf. gymn.	34 %	16 %	29 %	21 %	100 %	0,30

Hos gruppen med afbrudt ungdomsuddannelse summer voksen- og efteruddannelsesaktiviteten i perioden siden 9. klasse også op til ½ årsværk. I denne gruppe er den almene uddannelse forholdsmæssigt mindre og den gymnasiale forholdsmæssigt større.

Den kumulerede voksen- og efteruddannelse er mindst i gruppen med gennemført gymnasial uddannelse. Her er der samlet lagt i gennemsnit 0,3 årsværk i uddannelserne. Bemærkelsesværdigt nok er 21 % af denne aktivitet inden for videregående uddannelser.

Ser vi på voksen- og efteruddannelsesaktiviteten i statusåret alene, er billedet noget anderledes. Her har unge i de tre grupper gennemsnitlig 0,15-0,18 årsværk VEU-aktivitet.

Hos den snævre restgruppe er de 40 % inden for det almene område, mens hhv. 24 % og 36 % er inden for erhvervsrettede og gymnasiale uddannelser.

Hos gruppen med afbrudt ungdomsuddannelse er over halvdelen af aktiviteten på de gymnasiale kurser, mens en lille halvdel fordeler sig på især almen og erhvervsrettet VEU.

Tabel 41 Restgrupper fra Region Nordjylland 10 år efter 9. klasse – voksen- og efteruddannelse i statusåret

	Almen voksenudd.	Erhvervsr. (inkl. AMU)	Gymnasial	Videregående	I alt	I alt (årselevværk)
R1: Ikke påbegyndt	39 %	24 %	36 %	0 %	100 %	0,15
R2: Afbrudt	22 %	21 %	53 %	3 %	100 %	0,18
R3: Fuldf. gymn.	10 %	22 %	16 %	51 %	100 %	0,15

Hos gruppen med fuldført gymnasial uddannelse er over halvdelen i gang med voksen- og efteruddannelse på videregående niveau. Dette tyder på, at denne restgruppe vil mindskes de kommende år. Det er især de beskæftigede i restgruppe 3, der tager videregående uddannelse gennem VEU-systemet.

7.5 Kommunale forskelle i restgruppernes størrelse og status

Tabel 42 viser størrelserne af restgrupperne fordelt henholdsvis på kommunerne, hvor de unge boede ved 9.-klasses afgangseksamen, og kommunen, hvor de bor 10 år efter 9.-klasses afgangseksamen.

Tallene i parenteser angiver restgruppernes andele i bopælskommunerne 10 år efter 9. klasseviser således resultatet af flytninger mellem kommuner i Danmark.

For de fleste nordjyske kommuner (alle andre end Aalborg) øges restgrupperne 1 og 2, når vi tager højde for, at uddannelsessøgende unge i højere grad end de, der ikke tager uddannelser, flytter kommune. I Aalborg mindskes restgrupperne 1 og 2.

Tabel 42 Procentandel med i de tre restgrupper 10 år efter 9.-klasses afgangseksamen, fordelt på kommunen, hvor eleven boede ved 9.-klasses afgangseksamen (og på kommunen, hvor personen bor 10 år efter 9.-klasses afgangseksamen).

	Andel i restgruppe 1: Ingen uddannelse efter grundskole	Andel i restgruppe 2: Afbrudt ungdomsuddannelse	Andel i restgruppe 3: Gymnasial uddannelse
Brønderslev	2,5 % (5,2 %)	9,5 % (16,0 %)	7,5 % (6,4 %)
Frederikshavn	3,7 % (5,8 %)	10,6 % (16,7 %)	7,0 % (5,1 %)
Hjørring	3,5 % (6,2 %)	10,2 % (15,9 %)	6,7 % (6,4 %)
Jammerbugt	4,5 % (9,4 %)	12,4 % (17,1 %)	6,5 % (5,9 %)
Læsø	7,4 % (21,1 %)	11,1 % (31,6 %)	4,9 % (5,3 %)
Mariagerfjord	3,3 % (6,1 %)	11,5 % (16,3 %)	7,0 % (5,4 %)
Morsø	4,7 % (8,6 %)	10,4 % (14,6 %)	6,1 % (5,0 %)
Rebild	2,7 % (7,9 %)	10,4 % (13,6 %)	7,2 % (7,2 %)
Thisted	3,3 % (7,4 %)	9,9 % (17,3 %)	6,2 % (6,9 %)
Vesthimmerland	3,7 % (6,3 %)	13,2 % (21,5 %)	6,9 % (5,9 %)
Aalborg	4,3 % (2,8 %)	12,1 % (9,2 %)	6,5 % (6,5 %)
I alt	3,8 % (4,7 %)	11,2 % (12,9 %)	6,7 % (6,2 %)
Antal i alt	722 (785)	2.156 (2.148)	1.293 (1.041)

Kommunernes andele i restgruppe 3 ændres kun lidt, når de unge flytter rundt mellem kommunerne og regionerne.

Figur 29 Andel i restgruppe 1 og 2 fordelt på kommunen, hvor eleven boede ved 9.-klassens afgangseksamen

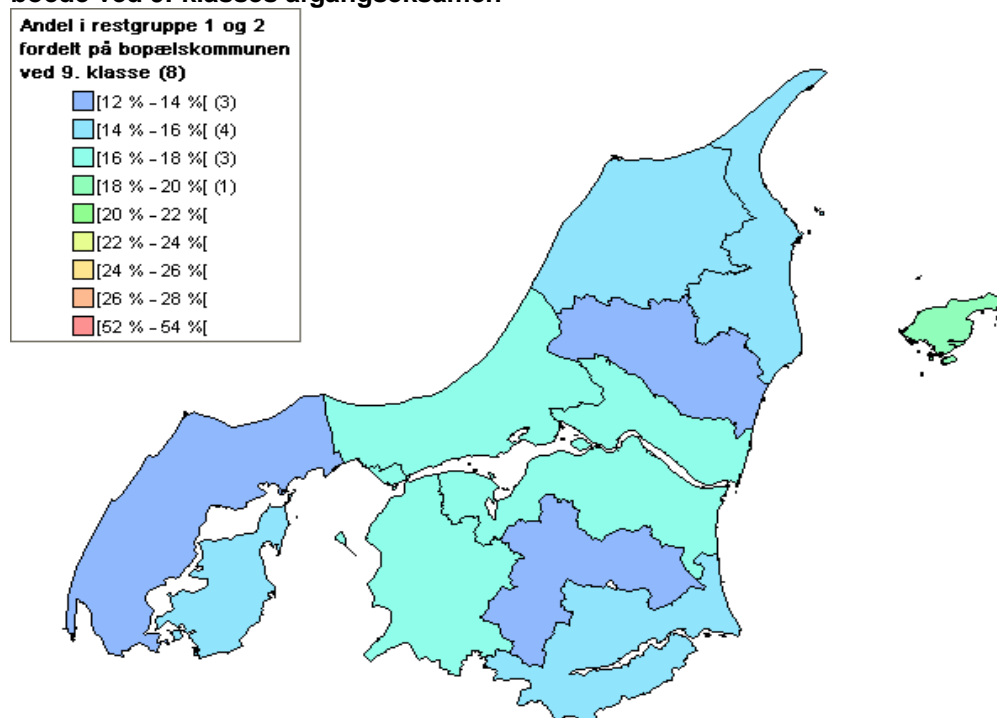

© Experian

Figur 30 Andel i restgruppe 1 og 2, fordelt på kommunen, hvor eleven bor 10 år efter 9.-klassens afgangseksamen

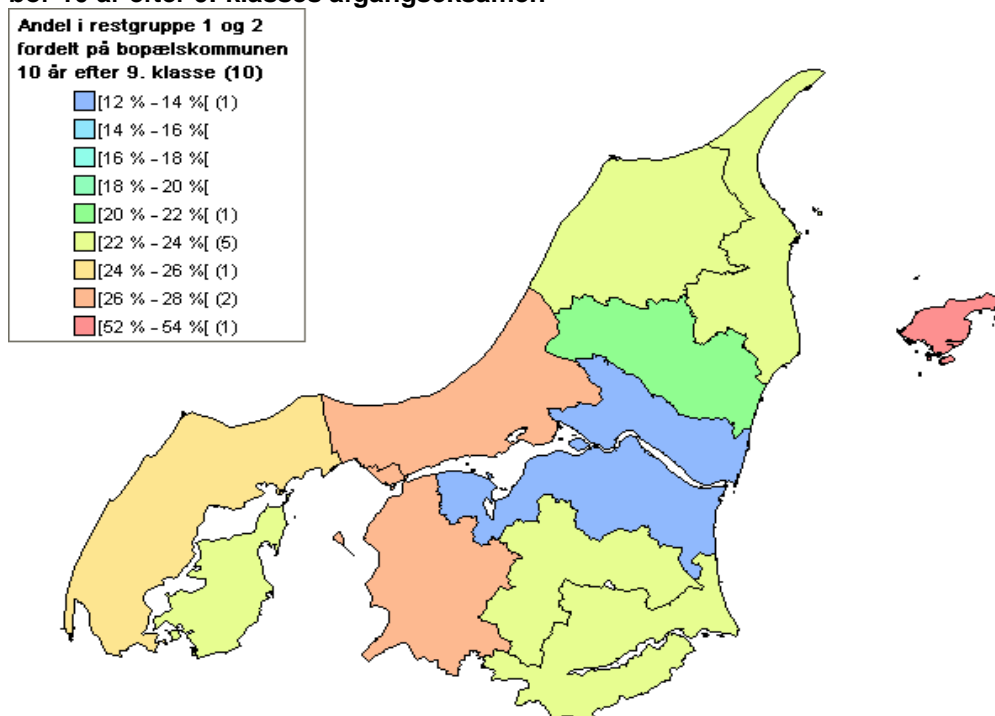

© Experian

Når vi bryder restgruppernes arbejdsmarkedsstatus i Region Nordjylland ned på kommuner, tegner der sig et noget sammensat billede. I kommuner som Jammerbugt, Rebild, Thisted og Vesthimmerland har den ufaglærte arbejdskraft relativt gode erhvervs-muligheder. Modsat er der i kommuner som Hjørring, Aalborg og Brønderslev mere be-grænset efterspørgsel efter denne type arbejdskraft.

Der er også store kommunale forskelle på, hvor mange fra restgrupperne, der 9 år efter 9. klasse er tilkendt førtidspension.

Tabel 43 til tabel 45 nedenfor vises arbejdsmarkedsstatus hos restgrupperne fordelt på regionens 11 kommuner.

Tabel 43 Restgruppe 1 bosat i Region Nordjylland 10 år efter 9. klasse – fordelt på arbejdsmarkedsstatus efter 9 år

	Beskæftiget	Ledig	Førtids-pension	Øvr. udef. arbejdsstyrke	I alt
Brønderslev	42 %	13 %	24 %	21 %	100 %
Frederikshavn	47 %	5 %	16 %	32 %	100 %
Hjørring	50 %	5 %	17 %	29 %	100 %
Jammerbugt	71 %	3 %	15 %	11 %	100 %
Læsø	50 %	25 %	25 %	0 %	100 %
Mariagerfjord	45 %	12 %	17 %	26 %	100 %
Morsø	49 %	17 %	12 %	22 %	100 %
Rebild	66 %	2 %	10 %	22 %	100 %
Thisted	61 %	0 %	10 %	29 %	100 %
Vesthimmerland	60 %	6 %	25 %	9 %	100 %
Aalborg	42 %	7 %	21 %	31 %	100 %

Tabel 44 Restgruppe 2 bosat i Region Nordjylland 10 år efter 9. klasse – fordelt på arbejdsmarkedsstatus efter 9 år

	Beskæftiget	Ledig	Førtids-pension	Øvr. udef. arbejdsstyrke	I alt
Brønderslev	63 %	9 %	5 %	23 %	100 %
Frederikshavn	65 %	12 %	0 %	24 %	100 %
Hjørring	57 %	15 %	3 %	24 %	100 %
Jammerbugt	78 %	5 %	0 %	17 %	100 %
Læsø	83 %	0 %	0 %	17 %	100 %
Mariagerfjord	71 %	8 %	1 %	19 %	100 %
Morsø	63 %	6 %	9 %	23 %	100 %
Rebild	67 %	9 %	3 %	21 %	100 %
Thisted	69 %	5 %	2 %	23 %	100 %
Vesthimmerland	71 %	11 %	3 %	15 %	100 %
Aalborg	57 %	15 %	2 %	26 %	100 %

Tabel 45 Restgruppe 3 bosat i Region Nordjylland 10 år efter 9. klasse – fordelt på arbejdsmarkedsstatus efter 9 år

	Beskæftiget	Ledig	Førtids-pension	Øvr. udef. arbejdsstyrke	I alt
Brønderslev	83 %	2 %	0 %	15 %	100 %
Frederikshavn	74 %	3 %	2 %	21 %	100 %
Hjørring	68 %	10 %	0 %	23 %	100 %
Jammerbugt	90 %	2 %	0 %	7 %	100 %
Læsø	100 %	0 %	0 %	0 %	100 %
Mariagerfjord	80 %	4 %	4 %	12 %	100 %
Morsø	79 %	4 %	0 %	17 %	100 %
Rebild	86 %	3 %	0 %	11 %	100 %
Thisted	83 %	3 %	2 %	12 %	100 %
Vesthimmerland	78 %	12 %	0 %	10 %	100 %
Aalborg	74 %	7 %	0 %	18 %	100 %

8 Status 10 år efter 9.- klasses afgangseksamen

Hvordan ser en 9. klasses årgang fra Nordjylland fra perioden 1996-98 ud 10 år efter?

Nedenstående tabel 46 giver et totalt overblik over status 10 år efter afsluttet grundskoleuddannelse.

Ca. 20 % i Nordjylland har efter 10 år stadig en grundskoleuddannelse som den højeste, 33,3 % en erhvervsfaglig som højeste etc. Under hvert uddannelsesniveau er angivet andele, som er i gang med en uddannelse og til sidst er angivet andelen, som ikke er i gang.

En betydelig andel er stadig under uddannelse. Den gennemsnitlige kandidatalder/alder ved uddannelsesafslutning er typisk 28-29 år for universitetsuddannede, og efterhånden har professionsbachelorerne samme alder, når de færdige

19 % af 1996-98 årgangen er 10 år efter stadig ikke kommet længere end grundskolen, men 33 % har fuldført en erhvervsfaglig uddannelse. De er i beskæftigelse som kontoransatte og håndværkere.

28 % har fuldført en videregående uddannelse. Der er stadig langt op til de ca. 43 %, som ifølge profilfiguren vil slutte med en videregående uddannelse.

Der er ca. 20 %, som står med en gymnasial uddannelse som den højeste. 2/3 af dem er i gang med en fortsat uddannelse.

Andelen, som 10 år efter grundskolen alene har grundskoleuddannelser, er et par procent lavere for dem, som har taget 9. klasse i Region Nordjylland end for dem, som har taget 9. klasse i det øvrige Danmark. Andelen med erhvervsfaglig uddannelse ligger klart højere i Region Nordjylland end i den øvrige del af landet. Dette er igen i god overensstemmelse med den viden, vi har fra profilberegningerne.

Også professionsbachelorerne udgør en højere andel i Nordjylland end i det øvrige Danmark. Det kan dog bemærkes, at andelen med gymnasial uddannelse som den højeste 10 år efter er noget mindre i Nordjylland end det øvrige land. Vi ved fra rapporten om velfærdsuddannelserne, at de studerende ved UCN er lidt yngre end ved andre tilsvarende institutioner i landet. Denne forskel kan således blive udlignet, når vi ser ud over de 10 år.

Selv i Nordjylland er der langt fra de ca. 10 %, som efter 10 år har afsluttet en professionsbacheloruddannelse, til de 21 %, som sidste profilberegning viser. Selv hvis vi medregner 7-8 %, som er i gang med en sådan uddannelse, er det svært at nå det dobbelte niveau. Dog er der netop her en andel, som end ikke 10 år efter grundskolen er startet på deres endelige uddannelse som fx lærer eller pædagog. Tages disse sene startere

med, bliver der alligevel i sidste ende en god overensstemmelse mellem forløbsundersøgelse og profilberegning.

På universitetsuddannelsesniveau er der ikke stor forskel på Nordjylland og det øvrige land.

Kun 12 % har efter 10 år en universitetsuddannelse som den højeste. Men alene blandt dem med gymnasialt niveau som det højeste er ca. 5 % i gang med en universitetsuddannelse. Selv med et vist frafald forventes Nordjylland at nå op på profilberegningens over 15 % til lange videregående uddannelser.

Tabel 46 Status på 9.-klasseselever fra 1996-98 10 år efter. Højeste afsluttet og igangværende uddannelse. Population: 19.673 med 9. klasse fra Region Nordjylland

(Under hvert hovedniveau er angivet andele, som er i gang med en uddannelse og på hvilket niveau og til sidst andelen, som ikke er i gang)

	Nordjylland	Øvrige DK	Hovedtotal
Grundskolen i alt	19,8 %	21,5 %	21,3 %
Ikke kompetencegivende udd.	0,0 %	0,0 %	0,0 %
Erhvervsfaglige uddannelser	2,2 %	2,4 %	2,4 %
Gymnasiale uddannelser	0,2 %	0,2 %	0,2 %
Korte videregående uddannelser	0,1 %	0,2 %	0,2 %
Professionsbachelor mv.	0,6 %	0,8 %	0,8 %
Universitetsbachelor	0,1 %	0,2 %	0,2 %
Lange videregående uddannelser	0,1 %	0,1 %	0,1 %
Ph.d. mv.	0,0 %	0,0 %	0,0 %
Ikke i gang med uddannelse	16,5 %	17,7 %	17,5 %
Erhvervsfaglige uddannelser i alt	33,3 %	31,0 %	31,2 %
Ikke kompetencegivende udd.	0,0 %	0,0 %	0,0 %
Erhvervsfaglige uddannelser	1,1 %	1,0 %	1,0 %
Gymnasiale uddannelser	0,1 %	0,1 %	0,1 %
Korte videregående uddannelser	0,4 %	0,5 %	0,5 %
Professionsbachelor mv.	1,4 %	1,3 %	1,3 %
Universitetsbachelor	0,3 %	0,3 %	0,3 %
Lange videregående uddannelser	0,1 %	0,1 %	0,1 %
Ikke i gang med uddannelse	29,8 %	27,8 %	28,0 %
Gymnasiale uddannelser i alt	19,7 %	21,7 %	21,5 %
Ikke kompetencegivende udd.	0,0 %	0,0 %	0,0 %
Erhvervsfaglige uddannelser	1,7 %	1,6 %	1,6 %
Gymnasiale uddannelser	0,0 %	0,0 %	0,0 %
Korte videregående uddannelser	0,8 %	1,0 %	0,9 %
Professionsbachelor mv.	5,0 %	5,5 %	5,4 %
Universitetsbachelor	2,8 %	3,6 %	3,5 %
Lange videregående uddannelser	2,2 %	2,2 %	2,2 %
Ph.d. mv.	0,0 %	0,0 %	0,0 %

Ikke i gang med uddannelse	7,2 %	7,9 %	7,8 %
Korte videregående uddannelser i alt	5,0 %	5,1 %	5,1 %
Ikke kompetencegivende udd.	0,0 %	0,0 %	0,0 %
Erhvervsfaglige uddannelser	0,2 %	0,1 %	0,1 %
Gymnasiale uddannelser	0,0 %	0,0 %	0,0 %
Korte videregående uddannelser	0,1 %	0,1 %	0,1 %
Professionsbachelor mv.	0,2 %	0,3 %	0,3 %
Universitetsbachelor	0,2 %	0,3 %	0,3 %
Lange videregående uddannelser	0,1 %	0,1 %	0,1 %
Ikke i gang med uddannelse	4,3 %	4,2 %	4,2 %
Professionsbachelor mv. i alt	10,2 %	8,6 %	8,8 %
Erhvervsfaglige uddannelser	0,0 %	0,0 %	0,0 %
Korte videregående uddannelser	0,0 %	0,0 %	0,0 %
Professionsbachelor mv.	0,2 %	0,1 %	0,1 %
Universitetsbachelor	0,0 %	0,1 %	0,1 %
Lange videregående uddannelser	0,5 %	0,6 %	0,6 %
Ph d. mv.	0,0 %	0,0 %	0,0 %
Ikke i gang med uddannelse	9,3 %	7,8 %	8,0 %
Universitetsbachelor i alt	8,6 %	9,6 %	9,4 %
Erhvervsfaglige uddannelser	0,0 %	0,0 %	0,0 %
Korte videregående uddannelser	0,0 %	0,0 %	0,0 %
Professionsbachelor mv.	0,1 %	0,1 %	0,1 %
Universitetsbachelor	0,2 %	0,1 %	0,1 %
Lange videregående uddannelser	6,7 %	7,7 %	7,6 %
Ph.d. mv.	0,1 %	0,0 %	0,0 %
Ikke i gang med uddannelse	1,5 %	1,5 %	1,5 %
Lange videregående uddannelser i alt	3,5 %	2,6 %	2,7 %
Erhvervsfaglige uddannelser	0,0 %	0,0 %	0,0 %
Korte videregående uddannelser	0,0 %	0,0 %	0,0 %
Professionsbachelor mv.	0,0 %	0,0 %	0,0 %
Universitetsbachelor	0,0 %	0,0 %	0,0 %
Lange videregående uddannelser	0,0 %	0,0 %	0,0 %
Ph.d. mv.	0,3 %	0,2 %	0,2 %
Ikke i gang med uddannelse	3,2 %	2,4 %	2,5 %
Ph d. mv.	0,0 %	0,0 %	0,0 %
Ikke i gang med uddannelse	0,0 %	0,0 %	0,0 %
Uoplyst/ukendt i alt	0,0 %	0,0 %	0,0 %
Erhvervsfaglige uddannelser	0,0 %	0,0 %	0,0 %
Professionsbachelor mv.	0,0 %	0,0 %	0,0 %
Universitetsbachelor	0,0 %	0,0 %	0,0 %
Lange videregående uddannelser	0,0 %	0,0 %	0,0 %
Hovedtotal	100,0 %	100,0 %	100,0 %

8.1 Ungdomsuddannelse

Tabel 47 viser andelen af unge, der efter 10 år har opnået ungdomsuddannelse fordelt på kommuner i Region Nordjylland. Dels indeholder tabellen en kolonne med andelen for unge *fra* kommunerne, hvor de har gået i 9.klasse,,dels indeholder tabellen en kolonne med andelen for de unge, der 10 år efter 9. klasse *bor i* statuskommunerne. Resultaterne er illustreret i figur 31 og figur 32.

Tabel 47 Procentandel med mindst en ungdomsuddannelse 10 år efter 9.-klasses afgangseksamen, fordelt kommuner, hvor personerne boede ved 9.-klasses afgangseksamen

Kommune	Andel m. mindst en ungdomsuddannelse <i>fra</i> kommune	Andel m. mindst en ungdomsuddannelse <i>i</i> statuskommune
Brønderslev	84 %	75 %
Frederikshavn	81 %	72 %
Hjørring	81 %	73 %
Jammerbugt	79 %	69 %
Læsø	74 %	47 %
Mariagerfjord	80 %	74 %
Morsø	82 %	74 %
Rebild	81 %	76 %
Thisted	83 %	73 %
Vesthimmerland	79 %	67 %
Aalborg	78 %	84 %

Figur 31 Andel med mindst én ungdomsuddannelse 10 år efter 9. klasse, fordelt på kommuner, hvor personerne boede ved 9.-klasses afgangseksamen

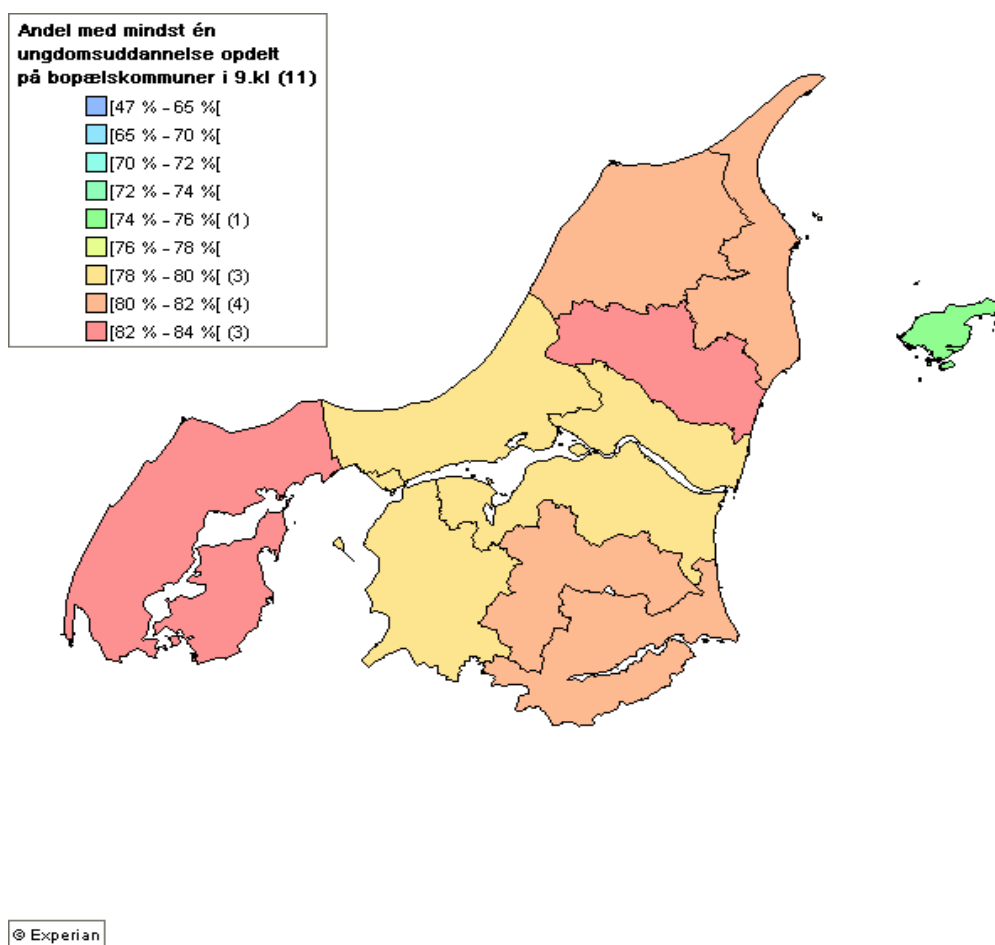

Figur 32 Andel med mindst én ungdomsuddannelse fordelt på bopælskommune 10 år efter 9. klasse (kun de som er bosat i Region Nordjylland på 10-års status tidspunktet er vist)

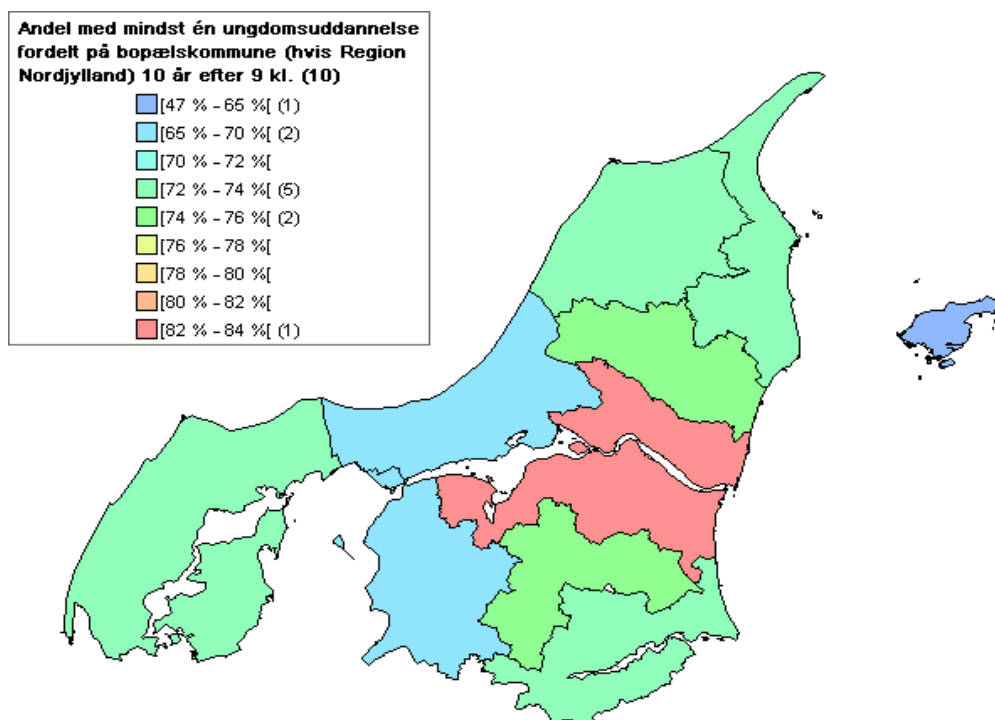

© Experian

Det fremgår, at der sker væsentlige ændringer i uddannelsesprofilerne hos de unge gennem flytninger. De unge med ungdomsuddannelser søger mod især Aalborg.

Med i flyttebalancen er også, at en del af de unge fra Region Nordjylland efter 10 år bor andre steder i Danmark, mens der også er mange unge, der er flyttet til Region Nordjylland i løbet af de 10 år.

Figur 33 viser således, at ungdomsuddannelsesniveaet hos unge bosat i Region Nordjylland 10 år efter 9. klasse er lavere end ungdomsuddannelsesniveaet hos unge med 9. klasse fra Region Nordjylland. Hermed taber Region Nordjylland på flytninger mellem regionerne.

Figur 33 Andel af 9.-klasses afgangselever, der har opnået mindst en ungdomsuddannelse – fordelt på unge fra Nordjylland og unge bosat i Nordjylland 10 år efter 9. klasse

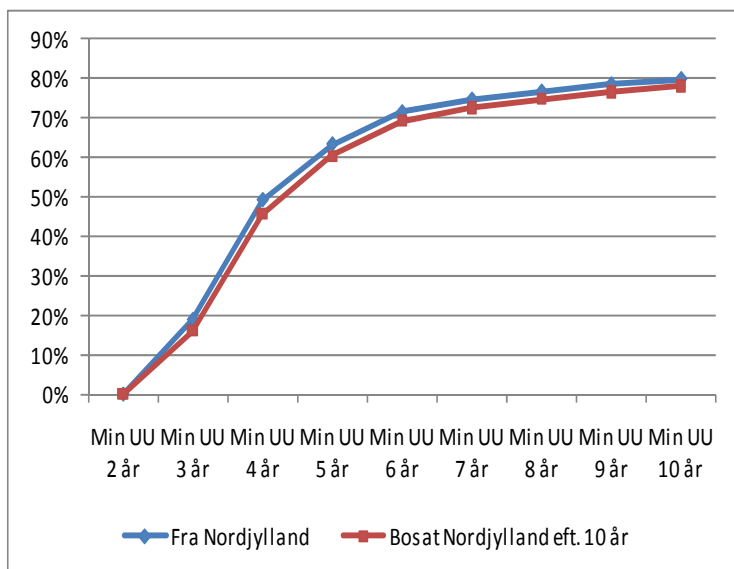

Figur 34 Kumuleret opnåelse af ungdomsuddannelse i 10 års periode efter 9. klasse opdelt på køn og herkomst hos – elever fra Region Nordjylland (t.v.) og elever fra det øvrige Danmark (t.h.)

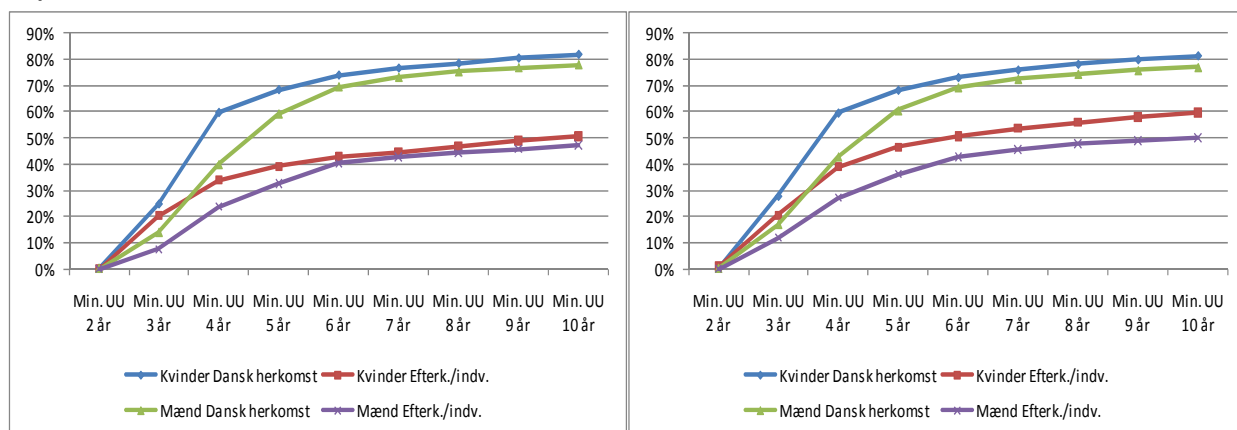

Figur 34 viser, at opnåelse af ungdomsuddannelse følger samme tidsmæssige udvikling som den øvrige del af landet. Figuren viser også, at Region Nordjylland halter ekstra bagud på ungdomsuddannelsesområdet hos unge med anden etnisk herkomst. Specielt andelen af kvindelige efterkommere/indvandrere, som får en ungdomsuddannelse i løbet af 10 år efter 9. klasse, er mindre for Region Nordjylland end for det øvrige Danmark.

8.2 Videregående uddannelse

Tabel 48 opgør andelene, der efter 10 år har gennemført en videregående uddannelse, fordelt på kommuner. Dels indeholder tabellen en kolonne med andelene for unge *fra* kommunerne, dels indeholder tabellen en kolonne med andelene hos de unge, der 10 år efter 9. klasse *bor i* statuskommunerne.

Der er store forskelle på, hvor store andele der får videregående uddannelser. Udkantskommuner som Læsø og Morsø ligger således væsentlig lavere end andre kommuner. Højest ligger kommunerne Brønderslev, Hjørring, Vesthimmerland, Thisted og Aalborg.

Tabel 48 Procentandel med fuldført videregående uddannelse 10 år efter 9.-klasses afgangseksamen, fordelt kommuner, hvor personerne boede ved 9.-klasses afgangseksamen

Kommune	Andel m. videregående uddannelse <i>fra</i> kommune	Andel m. videregående uddannelse <i>i</i> statuskommune
Brønderslev	33 %	18 %
Frederikshavn	28 %	14 %
Hjørring	31 %	20 %
Jammerbugt	31 %	16 %
Læsø	14 %	0 %
Mariagerfjord	28 %	15 %
Morsø	26 %	16 %
Rebild	30 %	19 %
Thisted	31 %	14 %
Vesthimmerland	31 %	15 %
Aalborg	30 %	39 %

Tabel 48 er illustreret på de to følgende figurer (figur 35 og figur 36).

Figur 35 Andel med mindst én videregående uddannelse 10 år efter 9. klasse, fordelt på kommuner, hvor personerne boede ved 9.-klasses afgangseksamen

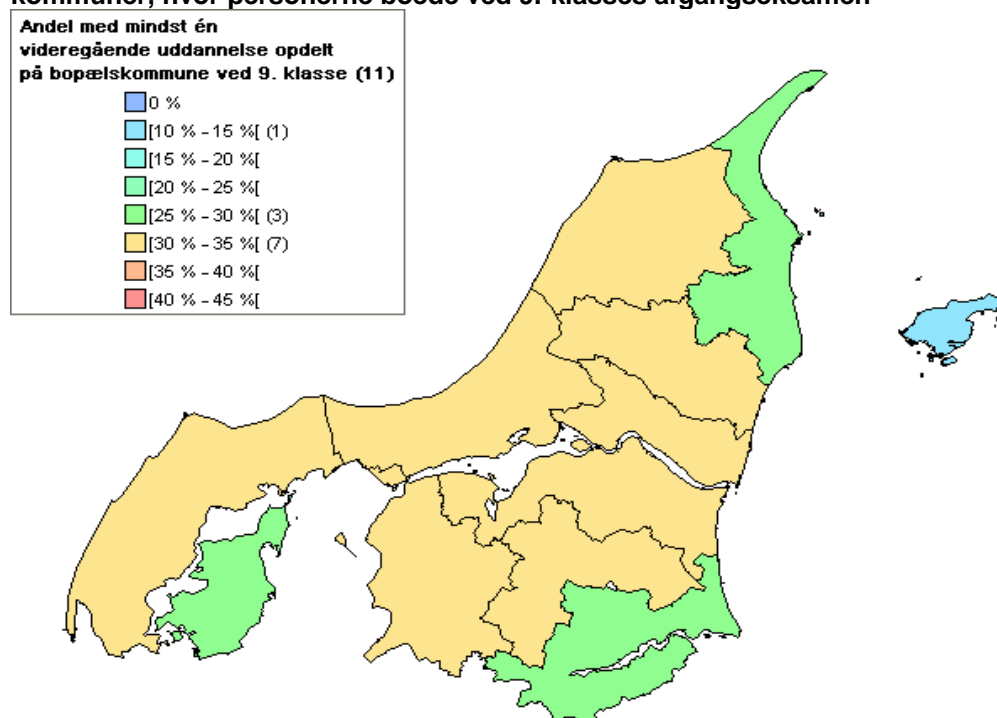

© Experian

Figur 36 Andel med mindst én videregående uddannelse fordelt på bopælskommune 10 år efter 9. klasse (kun de som er bosat i Region Nordjylland på 10-års status tidspunktet er vist)

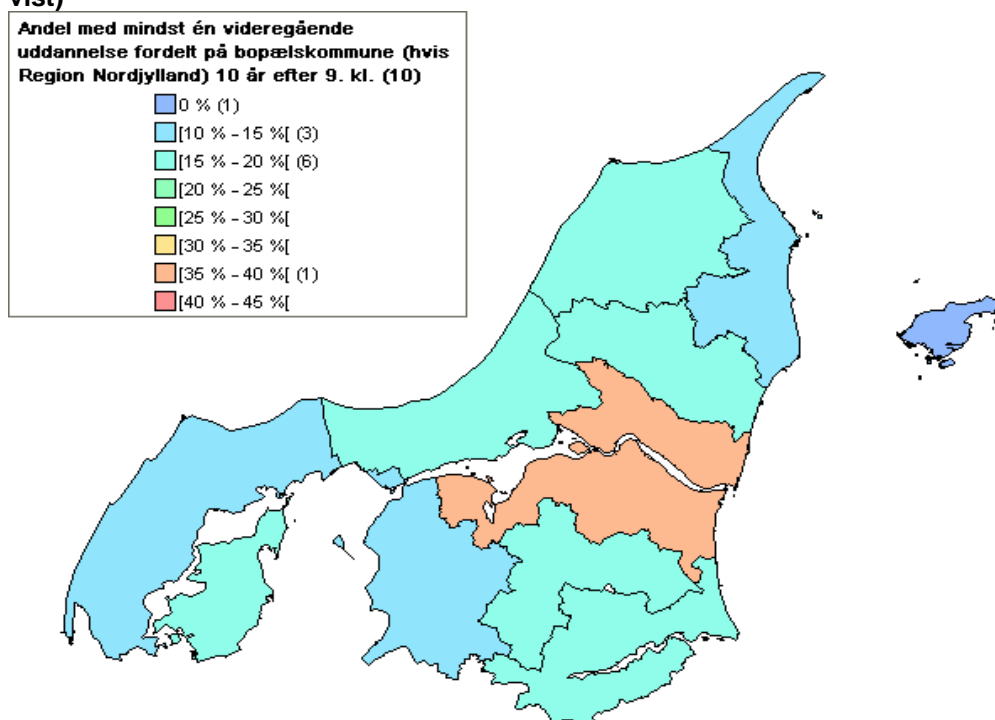

© Experian

Videregående uddannelser udbydes typisk i de store byer. I Nordjylland udbydes en stor del af de videregående uddannelser i Aalborg, men også nogle i Hjørring og til dels også i Thisted. Det er derfor naturligt, at der 10 år efter 9. klasse er den største andel med videregående uddannelser i Aalborg. Erfaringsmæssig er det imidlertid færre end halvdelen, der på et tidspunkt vender tilbage til de områder, de kommer fra. Tallene for 10-årsstatuskommunerne vil derfor næppe ændre sig markant med, at de unge bliver ældre.

Figur 37 Kumuleret opnåelse af videregående uddannelse i 10 års periode efter 9. klasse opdelt på køn og herkomst hos – elever fra Region Nordjylland (t.v.) og elever fra det øvrige Danmark (t.h.)

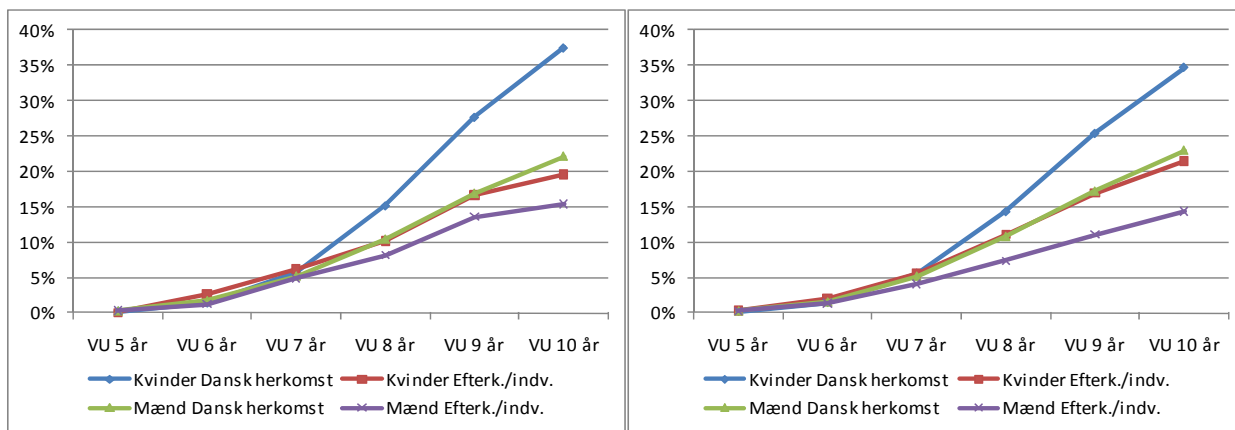

Figur 37 viser, at opnåelse af videregående uddannelse følger samme tidsmæssige udvikling som den øvrige del af landet. Det ser endda ud til, at Region Nordjylland er en smule foran specielt mht. kvinder af dansk herkomst.

Appendiks 1: Beskrivelse af populationen i tal

Afgangstår 9. kl.

Kommune/region	Afgangstår 9. kl.						Alle	
	1996		1997		1998		Alle	
	Antal	%	Antal	%	Antal	%	Antal	%
Aalborg Kommune	1.883	35,6	1.692	32,0	1.713	32,4	5.288	100,0
Brønderslev Kommune	436	33,8	459	35,6	395	30,6	1.290	100,0
Frederikshavn Kommune	827	35,4	738	31,6	771	33,0	2.336	100,0
Hjørring Kommune	829	35,3	750	31,9	772	32,8	2.351	100,0
Jammerbugt Kommune	553	35,0	521	33,0	507	32,1	1.581	100,0
Læsø	24	31,2	27	35,1	26	33,8	77	100,0
Mariagerfjord Kommune	620	35,0	586	33,1	567	32,0	1.773	100,0
Morsø Kommune	371	37,5	306	30,9	312	31,5	989	100,0
Rebild Kommune	498	34,7	489	34,1	448	31,2	1.435	100,0
Thisted Kommune	602	34,5	551	31,6	590	33,8	1.743	100,0
Vesthimmerlands Kommune	478	32,1	507	34,1	503	33,8	1.488	100,0
Region Midtjylland	13.848	34,8	12.882	32,4	13.041	32,8	39.771	100,0
Region Syddanmark	14.017	35,1	13.129	32,9	12.819	32,1	39.965	100,0
Region Sjælland	9.174	35,4	8.456	32,6	8.310	32,0	25.940	100,0
Region Hovedstaden	13.970	35,2	12.942	32,6	12.801	32,2	39.713	100,0
Alle	58.130	35,1	54.035	32,6	53.575	32,3	165.740	100,0

Køn

Kommune/region	Køn				Alle	
	Mænd		Kvinder		Antal	%
	Antal	%	Antal	%		
Aalborg Kommune	2.656	50,2	2.632	49,8	5.288	100,0
Brønderslev Kommune	615	47,7	675	52,3	1.290	100,0
Frederikshavn Kommune	1.180	50,5	1.156	49,5	2.336	100,0
Hjørring Kommune	1.201	51,1	1.150	48,9	2.351	100,0
Jammerbugt Kommune	817	51,7	764	48,3	1.581	100,0
Læsø	40	51,9	37	48,1	77	100,0
Mariagerfjord Kommune	923	52,1	850	47,9	1.773	100,0
Morsø Kommune	502	50,8	487	49,2	989	100,0
Rebild Kommune	755	52,6	680	47,4	1.435	100,0
Thisted Kommune	852	48,9	891	51,1	1.743	100,0
Vesthimmerlands Kommune	757	50,9	731	49,1	1.488	100,0
Region Midtjylland	20.080	50,5	19.691	49,5	39.771	100,0
Region Syddanmark	20.465	51,2	19.500	48,8	39.965	100,0
Region Sjælland	13.076	50,4	12.864	49,6	25.940	100,0
Region Hovedstaden	20.139	50,7	19.574	49,3	39.713	100,0
Alle	84.058	50,7	81.682	49,3	165.740	100,0

Herkomst

Kommune/region	Herkomst									
	Dansk herkomst		Indvandrere		Efterkommere		Uoplyst/ukendt		Alle	
	Antal	%	Antal	%	Antal	%	Antal	%	Antal	%
Aalborg Kommune	4.972	94,0	299	5,7	17	0,3	0	0,0	5.288	100,0
Brønderslev Kommune	1.276	98,9	12	0,9	2	0,2	0	0,0	1.290	100,0
Frederikshavn Kommune	2.290	98,0	40	1,7	1	0,0	5	0,2	2.336	100,0
Hjørring Kommune	2.285	97,2	60	2,6	2	0,1	4	0,2	2.351	100,0
Jammerbugt Kommune	1.558	98,5	20	1,3	2	0,1	1	0,1	1.581	100,0
Læsø	77	100,0	0	0,0	0	0,0	0	0,0	77	100,0
Mariagerfjord Kommune	1.724	97,2	47	2,7	2	0,1	0	0,0	1.773	100,0
Morsø Kommune	969	98,0	15	1,5	1	0,1	4	0,4	989	100,0
Rebild Kommune	1.404	97,8	31	2,2	0	0,0	0	0,0	1.435	100,0
Thisted Kommune	1.690	97,0	49	2,8	1	0,1	3	0,2	1.743	100,0
Vesthimmerlands Kommune	1.450	97,4	34	2,3	3	0,2	1	0,1	1.488	100,0
Region Midtjylland	37.716	94,8	1.593	4,0	419	1,1	43	0,1	39.771	100,0
Region Syddanmark	38.047	95,2	1.499	3,8	363	0,9	56	0,1	39.965	100,0
Region Sjælland	24.655	95,0	886	3,4	384	1,5	15	0,1	25.940	100,0
Region Hovedstaden	34.235	86,2	2.676	6,7	2.709	6,8	93	0,2	39.713	100,0
Alle	154.348	93,1	7.261	4,4	3.906	2,4	225	0,1	165.740	100,0

Mors/fars højeste tilknytning til arbejdsmarkedet

Kommune/region	Mors/fars højeste tilknytning til arbejdsmarkedet								Alle	
	Beskæftiget		Ledig		Uden for arbejdsstyrken		Uoplyst/ukendt			
	Antal	%	Antal	%	Antal	%	Antal	%	Antal	%
Aalborg Kommune	4.768	90,2	186	3,5	199	3,8	135	2,6	5.288	100,0
Brønderslev Kommune	1.207	93,6	44	3,4	29	2,2	10	0,8	1.290	100,0
Frederikshavn Kommune	2.156	92,3	113	4,8	35	1,5	32	1,4	2.336	100,0
Hjørring Kommune	2.184	92,9	64	2,7	69	2,9	34	1,4	2.351	100,0
Jammerbugt Kommune	1.479	93,5	47	3,0	34	2,2	21	1,3	1.581	100,0
Læsø	67	87,0	5	6,5	3	3,9	2	2,6	77	100,0
Mariagerfjord Kommune	1.584	89,3	66	3,7	57	3,2	66	3,7	1.773	100,0
Morsø Kommune	919	92,9	18	1,8	31	3,1	21	2,1	989	100,0
Rebild Kommune	1.320	92,0	50	3,5	39	2,7	26	1,8	1.435	100,0
Thisted Kommune	1.617	92,8	38	2,2	53	3,0	35	2,0	1.743	100,0
Vesthimmerlands Kommune	1.399	94,0	42	2,8	24	1,6	23	1,5	1.488	100,0
Region Midtjylland	36.396	91,5	1.106	2,8	1.385	3,5	884	2,2	39.771	100,0
Region Syddanmark	36.369	91,0	1.250	3,1	1.481	3,7	865	2,2	39.965	100,0
Region Sjælland	23.358	90,0	1.077	4,2	1.023	3,9	482	1,9	25.940	100,0
Region Hovedstaden	34.742	87,5	2.181	5,5	1.843	4,6	947	2,4	39.713	100,0
Alle	149.565	90,2	6.287	3,8	6.305	3,8	3.583	2,2	165.740	100,0

Mors/fars højeste uddannelsesniveau

Kommune/ region	Mors/fars højeste uddannelsesniveau																Alle	
	Grundskolen		Gymnasiale uddannelser		Erhvervs- faglige uddannelser		Korte videre- gående uddannelser		Mellemlange videregående uddannelser		Lange videregående uddannelser		Ph d. mv.		Uoplyst/ ukendt			
	Antal	%	Antal	%	Antal	%	Antal	%	Antal	%	Antal	%	Antal	%	Antal	%	Antal	%
Aalborg Kommune	961	18,2	104	2,0	2.217	41,9	290	5,5	1.147	21,7	381	7,2	9	0,2	179	3,4	5.288	100,0
Brønderslev Kommune	275	21,3	13	1,0	600	46,5	67	5,2	264	20,5	57	4,4	0	0,0	14	1,1	1.290	100,0
Frederikshavn Kommune	499	21,4	27	1,2	1.158	49,6	135	5,8	384	16,4	89	3,8	1	0,0	43	1,8	2.336	100,0
Hjørring Kommune	457	19,4	40	1,7	1.056	44,9	122	5,2	510	21,7	110	4,7	1	0,0	55	2,3	2.351	100,0
Jammerbugt Kommune	332	21,0	27	1,7	760	48,1	88	5,6	280	17,7	62	3,9	4	0,3	28	1,8	1.581	100,0
Læsø	22	28,6	3	3,9	26	33,8	2	2,6	21	27,3	1	1,3	0	0,0	2	2,6	77	100,0
Mariager- fjord Kommune	382	21,5	28	1,6	802	45,2	111	6,3	292	16,5	79	4,5	0	0,0	79	4,5	1.773	100,0
Morsø Kommune	215	21,7	18	1,8	482	48,7	52	5,3	167	16,9	31	3,1	0	0,0	24	2,4	989	100,0
Rebild Kommune	294	20,5	27	1,9	679	47,3	69	4,8	264	18,4	65	4,5	0	0,0	37	2,6	1.435	100,0
Thisted Kommune	370	21,2	24	1,4	878	50,4	62	3,6	278	15,9	89	5,1	1	0,1	41	2,4	1.743	100,0
Vesthim- merlands Kommune	343	23,1	20	1,3	700	47,0	92	6,2	239	16,1	60	4,0	1	0,1	33	2,2	1.488	100,0
Region Midtjylland	6.970	17,5	759	1,9	17.536	44,1	2.388	6,0	8.108	20,4	2.806	7,1	76	0,2	1.128	2,8	39.771	100,0
Region Syddanmark	7.662	19,2	578	1,4	17.612	44,1	2.545	6,4	8.171	20,4	2.198	5,5	58	0,1	1.141	2,9	39.965	100,0
Region Sjælland	4.873	18,8	435	1,7	11.798	45,5	1.477	5,7	5.064	19,5	1.567	6,0	57	0,2	669	2,6	25.940	100,0
Region Hovedstaden	6.433	16,2	1.298	3,3	14.682	37,0	2.102	5,3	8.342	21,0	5.167	13,0	295	0,7	1.394	3,5	39.713	100,0
Alle	30.088	18,2	3.401	2,1	70.986	42,8	9.602	5,8	33.531	20,2	12.762	7,7	503	0,3	4.867	2,9	165.740	100,0

Appendiks 2: Tabeller vedr. overgang fra 9. klasse til ungdomsuddannelse

Afgangstår 9. kl.

Region Nordjylland (9. kl.)	Afgangstår 9. kl.						Alle	
	1996		1997		1998			
	Antal	%	Antal	%	Antal	%	Antal	%
Første påbegyndte ungdomsuddannelse								
Erhvervsfaglige uddannelser	2.813	39,5	2.718	41,0	2.659	40,3	8.190	40,2
Hf	397	5,6	373	5,6	403	6,1	1.173	5,8
Hhx	960	13,5	871	13,1	830	12,6	2.661	13,1
Htx	301	4,2	302	4,6	331	5,0	934	4,6
Stx mv.	2.276	32,0	1.953	29,5	2.041	30,9	6.270	30,8
Øvrig gymnasial uddannelse	2	0,0	1	0,0	0	0,0	3	0,0
Ej tilgået i perioden	372	5,2	408	6,2	340	5,1	1.120	5,5
Total	7.121	100,0	6.626	100,0	6.604	100,0	20.351	100,0

Øvrige regioner (9. kl.)	Afgangstår 9. kl.						Alle	
	1996		1997		1998			
	Antal	%	Antal	%	Antal	%	Antal	%
Første påbegyndte ungdomsuddannelse								
Erhvervsfaglige uddannelser	19.632	38,5	18.136	38,3	18.012	38,3	55.780	38,4
Hf	2.748	5,4	2.878	6,1	2.640	5,6	8.266	5,7
Hhx	5.826	11,4	5.413	11,4	5.338	11,4	16.577	11,4
Htx	1.973	3,9	1.981	4,2	2.125	4,5	6.079	4,2
Stx mv.	17.745	34,8	16.170	34,1	16.252	34,6	50.167	34,5
Øvrig gymnasial uddannelse	14	0,0	12	0,0	10	0,0	36	0,0
Ej tilgået i perioden	3.071	6,0	2.819	5,9	2.594	5,5	8.484	5,8
Total	51.009	100,0	47.409	100,0	46.971	100,0	145.389	100,0

Køn

Region Nordjylland (9. kl.)	Køn				Alle	
	Mænd		Kvinder			
	Antal	%	Antal	%	Antal	%
Første påbegyndte ungdomsuddannelse						
Erhvervsfaglige uddannelser	5.293	51,4	2.897	28,8	8.190	40,2
Hf	250	2,4	923	9,2	1.173	5,8
Hhx	1.208	11,7	1.453	14,5	2.661	13,1
Htx	789	7,7	145	1,4	934	4,6
Stx mv.	2.185	21,2	4.085	40,6	6.270	30,8
Øvrig gymnasial uddannelse	2	0,0	1	0,0	3	0,0
Ej tilgået i perioden	571	5,5	549	5,5	1.120	5,5
Total	10.298	100,0	10.053	100,0	20.351	100,0

Øvrige regioner (9. kl.)	Køn				Alle	
	Mænd		Kvinder			
	Antal	%	Antal	%	Antal	%
Første påbegyndte ungdomsuddannelse						
Erhvervsfaglige uddannelser	34.595	46,9	21.185	29,6	55.780	38,4
Hf	2.041	2,8	6.225	8,7	8.266	5,7
Hhx	7.911	10,7	8.666	12,1	16.577	11,4
Htx	5.133	7,0	946	1,3	6.079	4,2
Stx mv.	19.780	26,8	30.387	42,4	50.167	34,5
Øvrig gymnasial uddannelse	29	0,0	7	0,0	36	0,0
Ej tilgået i perioden	4.271	5,8	4.213	5,9	8.484	5,8
Total	73.760	100,0	71.629	100,0	145.389	100,0

Herkomst

Region Nordjylland (9. kl.)	Herkomst									
	Dansk herkomst		Indvandrere		Efterkommere		Uoplyst/ukendt		Alle	
	Antal	%	Antal	%	Antal	%	Antal	%	Antal	%
Første påbegyndte ungdomsuddannelse										
Erhvervsfaglige uddannelser	7.900	40,1	280	46,1	10	32,3	0	0,0	8.190	40,2
Hf	1.152	5,8	19	3,1	2	6,5	0	0,0	1.173	5,8
Hhx	2.594	13,2	59	9,7	8	25,8	0	0,0	2.661	13,1
Htx	918	4,7	15	2,5	1	3,2	0	0,0	934	4,6
Stx mv.	6.146	31,2	114	18,8	10	32,3	0	0,0	6.270	30,8
Øvrig gymnasial uddannelse	0	0,0	3	0,5	0	0,0	0	0,0	3	0,0
Ej tilgået i perioden	985	5,0	117	19,3	0	0,0	18	100,0	1.120	5,5
Total	19.695	100,0	607	100,0	31	100,0	18	100,0	20.351	100,0

Øvrige regioner (9. kl.)	Herkomst									
	Dansk herkomst		Indvandrere		Efterkommere		Uoplyst/ukendt		Alle	
	Antal	%	Antal	%	Antal	%	Antal	%	Antal	%
Første påbegyndte ungdomsuddannelse										
Erhvervsfaglige uddannelser	51.123	38,0	3.027	45,5	1.630	42,1	0	0,0	55.780	38,4
Hf	7.847	5,8	273	4,1	146	3,8	0	0,0	8.266	5,7
Hhx	15.695	11,7	420	6,3	462	11,9	0	0,0	16.577	11,4
Htx	5.794	4,3	194	2,9	91	2,3	0	0,0	6.079	4,2
Stx mv.	47.465	35,2	1.541	23,2	1.152	29,7	9	4,3	50.167	34,5
Øvrig gymnasial uddannelse	27	0,0	8	0,1	1	0,0	0	0,0	36	0,0
Ej tilgået i perioden	6.702	5,0	1.191	17,9	393	10,1	198	95,7	8.484	5,8
Total	134.653	100,0	6.654	100,0	3.875	100,0	207	100,0	145.389	100,0

Mors/fars højeste tilknytning til arbejdsmarkedet.

Region Nordjylland (9. kl.)	Mors/fars højeste tilknytning til arbejdsmarkedet									
	Beskæftiget		Ledig		Uden for arbejdsstyrken		Uoplyst/ukendt		Alle	
	Antal	%	Antal	%	Antal	%	Antal	%	Antal	%
Første påbegyndte ungdomsuddannelse										
Erhvervsfaglige uddannelser	7.378	39,5	351	52,2	320	55,8	141	34,8	8.190	40,2
Hf	1.094	5,9	45	6,7	26	4,5	8	2,0	1.173	5,8
Hhx	2.531	13,5	73	10,8	41	7,2	16	4,0	2.661	13,1
Htx	897	4,8	18	2,7	9	1,6	10	2,5	934	4,6
Stx mv.	6.034	32,3	101	15,0	87	15,2	48	11,9	6.270	30,8
Øvrig gymnasial uddannelse	0	0,0	1	0,1	1	0,2	1	0,2	3	0,0
Ej tilgået i perioden	766	4,1	84	12,5	89	15,5	181	44,7	1.120	5,5
Total	18.700	100,0	673	100,0	573	100,0	405	100,0	20.351	100,0

Øvrige regioner (9. kl.)	Mors/fars højeste tilknytning til arbejdsmarkedet									
	Beskæftiget		Ledig		Uden for arbejdsstyrken		Uoplyst/ukendt		Alle	
	Antal	%	Antal	%	Antal	%	Antal	%	Antal	%
Første påbegyndte ungdomsuddannelse										
Erhvervsfaglige uddannelser	48.681	37,2	3.007	53,6	3.057	53,3	1.035	32,6	55.780	38,4
Hf	7.656	5,9	248	4,4	249	4,3	113	3,6	8.266	5,7
Hhs	15.681	12,0	413	7,4	342	6,0	141	4,4	16.577	11,4
Htx	5.740	4,4	140	2,5	135	2,4	64	2,0	6.079	4,2
Stx mv.	47.413	36,2	1.038	18,5	1.057	18,4	659	20,7	50.167	34,5
Øvrig gymnasial uddannelse	27	0,0	1	0,0	2	0,0	6	0,2	36	0,0
Ej tilgået i perioden	5.667	4,3	767	13,7	890	15,5	1.160	36,5	8.484	5,8
Total	130.865	100,0	5.614	100,0	5.732	100,0	3.178	100,0	145.389	100,0

Mors/fars højeste uddannelsesniveau

Region Nordjylland (9. kl.)	Mors/fars højeste uddannelsesniveau							
	Grundskolen		Gymnasiale uddannelser		Erhvervsfaglige uddannelser		Korte videregående uddannelser	
	Antal	%	Antal	%	Antal	%	Antal	%
Første påbegyndte ungdomsuddannelse								
Erhvervsfaglige uddannelser	2.445	58,9	108	32,6	4.151	44,4	370	33,9
Hf	204	4,9	23	6,9	558	6,0	71	6,5
Hhx	459	11,1	54	16,3	1.493	16,0	178	16,3
Htx	109	2,6	15	4,5	445	4,8	63	5,8
Stx mv.	518	12,5	121	36,6	2.344	25,0	379	34,8
Øvrig gymnasial uddannelse	0	0,0	1	0,3	0	0,0	0	0,0
Ej tilgået i perioden	415	10,0	9	2,7	367	3,9	29	2,7
Total	4.150	100,0	331	100,0	9.358	100,0	1.090	100,0

(fortsættes nedenfor)

Region Nordjylland (9. kl.)	Mors/fars højeste uddannelsesniveau								Alle	
	Mellemlange videregående uddannelser		Lange videregående uddannelser		Ph d. mv..		Uoplyst/ukendt			
	Antal	%	Antal	%	Antal	%	Antal	%	Antal	%
Første påbegyndte ungdomsuddannelse										
Erhvervsfaglige uddannelser	817	21,2	79	7,7	1	5,9	219	40,9	8.190	40,2
Hf	263	6,8	37	3,6	1	5,9	16	3,0	1.173	5,8
Hhx	390	10,1	62	6,1	0	0,0	25	4,7	2.661	13,1
Htx	249	6,5	40	3,9	1	5,9	12	2,2	934	4,6
Stx mv.	2.034	52,9	795	77,6	14	82,4	65	12,1	6.270	30,8
Øvrig gymnasial uddannelse	0	0,0	0	0,0	0	0,0	2	0,4	3	0,0
Ej tilgået i perioden	93	2,4	11	1,1	0	0,0	196	36,6	1.120	5,5
Total	3.846	100,0	1.024	100,0	17	100,0	535	100,0	20.351	100,0

Øvrige regioner (9. kl.)	Mors/fars højeste uddannelsesniveau									
	Grundskolen		Gymnasiale uddannelser		Erhvervsfaglige uddannelser		Korte videregående uddannelser		Mellemlange videregående uddannelser	
	Antal	%	Antal	%	Antal	%	Antal	%	Antal	%
Første påbegyndte ungdomsuddannelse										
Erhvervsfaglige uddannelser	14.982	57,8	962	31,3	28.291	45,9	2.727	32,0	6.273	21,1
Hf	1.245	4,8	183	6,0	3.737	6,1	511	6,0	2.001	6,7
Hhx	2.451	9,4	338	11,0	8.808	14,3	1.124	13,2	3.011	10,1
Htx	627	2,4	119	3,9	2.730	4,4	519	6,1	1.635	5,5
Stx mv.	3.851	14,8	1.287	41,9	15.373	24,9	3.342	39,3	15.837	53,4
Øvrig gymnasial uddannelse	3	0,0	4	0,1	6	0,0	2	0,0	7	0,0
Ej tilgået i perioden	2.779	10,7	177	5,8	2.683	4,4	287	3,4	921	3,1
Total	25.938	100,0	3.070	100,0	61.628	100,0	8.512	100,0	29.685	100,0

(fortsættes nedenfor)

Øvrige regioner (9. kl.)	Mors/fars højeste uddannelsesniveau							
	Lange videregående uddannelser		Ph d. mv..		Uoplyst/ukendt		Alle	
	Antal	%	Antal	%	Antal	%	Antal	%
Første påbegyndte ungdomsuddannelse								
Erhvervsfaglige uddannelser	930	7,9	18	3,7	1.597	36,9	55.780	38,4
Hf	412	3,5	14	2,9	163	3,8	8.266	5,7
Hhx	613	5,2	14	2,9	218	5,0	16.577	11,4
Htx	343	2,9	12	2,5	94	2,2	6.079	4,2
Stx mv.	9.140	77,9	419	86,2	918	21,2	50.167	34,5
Øvrig gymnasial uddannelse	7	0,1	0	0,0	7	0,2	36	0,0
Ej tilgået i perioden	293	2,5	9	1,9	1.335	30,8	8.484	5,8
Total	11.738	100,0	486	100,0	4.332	100,0	145.389	100,0

Appendiks 3: Tabeller vedr. ungdomsuddannelse (fuldførelse)

Afgangår 9. kl.

Region Nordjylland (9. kl.)	Afgangår 9. kl.						Alle	
	1996		1997		1998			
	Antal	%	Antal	%	Antal	%	Antal	%
Fuldførte ungdomsuddannelser								
Fuldført erhvervsfaglige uddannelser	2.549	45,1	2.326	46,1	2.283	44,6	7.158	45,2
Fuldført hf	387	6,8	329	6,5	359	7,0	1.075	6,8
Fuldført hhx	744	13,2	651	12,9	639	12,5	2.034	12,9
Fuldført htx	184	3,3	199	3,9	195	3,8	578	3,7
Fuldført stx mv.	1.739	30,8	1.506	29,8	1.575	30,8	4.820	30,5
Fuldført øvrig gym.	48	0,8	40	0,8	69	1,3	157	1,0
Total	5.651	100,0	5.051	100,0	5.120	100,0	15.822	100,0

Øvrige regioner (9. kl.)	Afgangår 9. kl.						Alle	
	1996		1997		1998			
	Antal	%	Antal	%	Antal	%	Antal	%
Fuldførte ungdomsuddannelser								
Fuldført erhvervsfaglige uddannelser	17.313	44,1	15.292	42,6	15.033	42,3	47.638	43,0
Fuldført hf	2.699	6,9	2.746	7,6	2.591	7,3	8.036	7,3
Fuldført hhx	4.443	11,3	4.232	11,8	4.195	11,8	12.870	11,6
Fuldført htx	1.234	3,1	1.220	3,4	1.280	3,6	3.734	3,4
Fuldført stx mv	13.318	33,9	12.169	33,9	12.188	34,3	37.675	34,0
Fuldført øvrig gym.	274	0,7	243	0,7	251	0,7	768	0,7
Total	39.281	100,0	35.902	100,0	35.538	100,0	110.721	100,0

Køn

Region Nordjylland (9. kl.)	Køn				Alle	
	Mænd		Kvinder			
	Antal	%	Antal	%	Antal	%
Fuldførte ungdomsuddannelser						
Fuldført erhvervsfaglige uddannelser	4.372	55,7	2.786	34,9	7.158	45,2
Fuldført hf	285	3,6	790	9,9	1.075	6,8
Fuldført hhx	906	11,5	1.128	14,1	2.034	12,9
Fuldført htx	478	6,1	100	1,3	578	3,7
Fuldført stx mv.	1.699	21,7	3.121	39,1	4.820	30,5
Fuldført øvrig gym.	107	1,4	50	0,6	157	1,0
Total	7.847	100,0	7.975	100,0	15.822	100,0

Øvrige regioner (9. kl.)	Køn				Alle	
	Mænd		Kvinder			
	Antal	%	Antal	%	Antal	%
Fuldførte ungdomsuddannelser						
Fuldført erhvervsfaglige uddannelser	27.407	50,1	20.231	36,1	47.638	43,0
Fuldført hf	2.504	4,6	5.532	9,9	8.036	7,3
Fuldført hhx	6.403	11,7	6.467	11,6	12.870	11,6
Fuldført htx	3.071	5,6	663	1,2	3.734	3,4
Fuldført stx mv.	14.768	27,0	22.907	40,9	37.675	34,0
Fuldført øvrig gym.	594	1,1	174	0,3	768	0,7
Total	54.747	100,0	55.974	100,0	110.721	100,0

Herkomst

Region Nordjylland (9. kl.)	Herkomst								
	Dansk herkomst		Indvandrere		Efterkommere		Alle		
	Antal	%	Antal	%	Antal	%	Antal	%	
Fuldførte ungdomsuddannelser									
Fuldført erhvervsfaglige uddannelser	7.043	45,4	108	38,8	7	30,4	7.158	45,2	
Fuldført hf	1.057	6,8	17	6,1	1	4,3	1.075	6,8	
Fuldført hhx	1.977	12,7	51	18,3	6	26,1	2.034	12,9	
Fuldført htx	571	3,7	7	2,5	.	0,0	578	3,7	
Fuldført stx mv.	4.725	30,4	86	30,9	9	39,1	4.820	30,5	
Fuldført øvrig gym.	148	1,0	9	3,2	.	0,0	157	1,0	
Total	15.521	100,0	278	100,0	23	100,0	15.822	100,0	

Øvrige regioner (9. kl.)	Herkomst									
	Dansk herkomst		Indvandrere		Efterkommere		Uoplyst/ukendt		Alle	
	Antal	%	Antal	%	Antal	%	Antal	%	Antal	%
Fuldførte ungdomsuddannelser										
Fuldført erhvervsfaglige uddannelser	45.417	43,2	1.375	41,4	846	36,3	.	0,0	47.638	43,0
Fuldført hf	7.601	7,2	274	8,3	161	6,9	.	0,0	8.036	7,3
Fuldført hhx	12.039	11,5	423	12,7	408	17,5	.	0,0	12.870	11,6
Fuldført htx	3.531	3,4	134	4,0	69	3,0	.	0,0	3.734	3,4
Fuldført stx mv.	35.766	34,0	1.069	32,2	836	35,9	4	100,0	37.675	34,0
Fuldført øvrig gym.	713	0,7	44	1,3	11	0,5	.	0,0	768	0,7
Total	105.067	100,0	3.319	100,0	2.331	100,0	4	100,0	110.721	100,0

Mors/fars højeste tilknytning til arbejdsmarkedet

Region Nordjylland (9. kl.)	Mors/fars højeste tilknytning til arbejdsmarkedet									
	Beskæftiget		Ledig		Uden for arbejdsstyrken		Uoplyst/ukendt		Alle	
	Antal	%	Antal	%	Antal	%	Antal	%	Antal	%
Fuldførte ungdomsuddannelser										
Fuldført erhvervsfaglige uddannelser	6.771	44,9	194	53,0	140	54,3	53	47,7	7.158	45,2
Fuldført hf	1.013	6,7	40	10,9	19	7,4	3	2,7	1.075	6,8
Fuldført hhx	1.930	12,8	53	14,5	39	15,1	12	10,8	2.034	12,9
Fuldført htx	561	3,7	10	2,7	3	1,2	4	3,6	578	3,7
Fuldført stx mv.	4.672	31,0	63	17,2	48	18,6	37	33,3	4.820	30,5
Fuldført øvrig gym.	140	0,9	6	1,6	9	3,5	2	1,8	157	1,0
Total	15.087	100,0	366	100,0	258	100,0	111	100,0	15.822	100,0

Øvrige regioner (9. kl.)	Mors/fars højeste tilknytning til arbejdsmarkedet									
	Beskæftiget		Ledig		Uden for arbejdsstyrken		Uoplyst/ukendt		Alle	
	Antal	%	Antal	%	Antal	%	Antal	%	Antal	%
Fuldførte ungdomsuddannelser										
Fuldført erhvervsfaglige uddannelser	44.242	42,6	1.519	53,5	1.382	50,8	495	40,4	47.638	43,0
Fuldført hf	7.440	7,2	254	8,9	251	9,2	91	7,4	8.036	7,3
Fuldført hhx	12.140	11,7	313	11,0	294	10,8	123	10,0	12.870	11,6
Fuldført htx	3.531	3,4	82	2,9	80	2,9	41	3,3	3.734	3,4
Fuldført stx mv.	35.867	34,5	658	23,2	690	25,4	460	37,5	37.675	34,0
Fuldført øvrig gym.	713	0,7	15	0,5	24	0,9	16	1,3	768	0,7
Total	103.933	100,0	2.841	100,0	2.721	100,0	1.226	100,0	110.721	100,0

Mors/fars højeste højeste fuldførte uddannelse

Region Nordjylland (9. kl.)	Mors/fars højeste fuldførte uddannelse									
	Grundskolen		Gymnasiale uddannelser		Erhvervsfaglige uddannelser		Korte videregående uddannelser		Mellemlange videregående uddannelser	
	Antal	%	Antal	%	Antal	%	Antal	%	Antal	%
Fuldførte ungdomsuddannelser										
Fuldført erhvervsfaglige uddannelser	1.695	65,1	95	38,0	3.951	52,3	393	41,9	850	25,3
Fuldført hf	181	6,9	21	8,4	506	6,7	78	8,3	247	7,4
Fuldført hhx	306	11,7	40	16,0	1.056	14,0	144	15,4	394	11,7
Fuldført htx	56	2,1	8	3,2	274	3,6	38	4,1	172	5,1
Fuldført stx mv.	345	13,2	86	34,4	1.692	22,4	271	28,9	1.658	49,4
Fuldført øvrig gym.	22	0,8	.	0,0	73	1,0	14	1,5	37	1,1
Total	2.605	100,0	250	100,0	7.552	100,0	938	100,0	3.358	100,0

(fortsættes nedenfor)

Region Nordjylland (9. kl.)	Mors/fars højeste fuldførte uddannelse						Alle	
	Lange videregående uddannelser		Ph.d. mv.		Uoplyst/ukendt			
	Antal	%	Antal	%	Antal	%	Antal	%
Fuldførte ungdomsuddannelser								
Fuldført erhvervsfaglige ungdomsuddannelser	86	9,2	4	25,0	84	50,6	7.158	45,2
Fuldført hf	36	3,8	.	0,0	6	3,6	1.075	6,8
Fuldført hhx	76	8,1	.	0,0	18	10,8	2.034	12,9
Fuldført htx	25	2,7	.	0,0	5	3,0	578	3,7
Fuldført stx mv.	708	75,6	12	75,0	48	28,9	4.820	30,5
Fuldført øvrig gym.	6	0,6	.	0,0	5	3,0	157	1,0
Total	937	100,0	16	100,0	166	100,0	15.822	100,0

Øvrige regioner (9. kl.)	Mors/fars højeste fuldførte uddannelse									
	Grundskolen		Gymnasiale uddannelser		Erhvervsfaglige uddannelser		Korte videregående uddannelser		Mellemlange videregående uddannelser	
	Antal	%	Antal	%	Antal	%	Antal	%	Antal	%
Fuldførte ungdomsuddannelser										
Fuldført erhvervsfaglige uddannelser	9.987	63,9	722	32,3	26.019	54,4	2.804	39,8	6.300	24,9
Fuldført hf	1.138	7,3	197	8,8	3.381	7,1	501	7,1	2.162	8,6
Fuldført hhx	1.679	10,7	301	13,4	5.989	12,5	928	13,2	2.962	11,7
Fuldført htx	346	2,2	76	3,4	1.651	3,5	317	4,5	1.033	4,1
Fuldført stx mv.	2.396	15,3	917	41,0	10.456	21,9	2.446	34,7	12.580	49,8
Fuldført øvrig gym.	80	0,5	25	1,1	294	0,6	52	0,7	232	0,9
Total	15.626	100,0	2.238	100,0	47.790	100,0	7.048	100,0	25.269	100,0

(fortsættes nedenfor)

Øvrige regioner (9. kl.)	Mors/fars højeste fuldførte uddannelse						Alle	
	Lange videregående uddannelser		Ph d. mv.		Uoplyst/ukendt			
	Antal	%	Antal	%	Antal	%	Antal	%
Fuldførte ungdomsuddannelser								
Fuldført erhvervsfaglige uddannelser	1.011	9,6	22	4,9	773	42,7	47.638	43,0
Fuldført hf	505	4,8	16	3,5	136	7,5	8.036	7,3
Fuldført hhx	813	7,8	21	4,7	177	9,8	12.870	11,6
Fuldført htx	243	2,3	8	1,8	60	3,3	3.734	3,4
Fuldført stx mv.	7.854	74,9	382	84,7	644	35,5	37.675	34,0
Fuldført øvrig gym.	61	0,6	2	0,4	22	1,2	768	0,7
Total	10.487	100,0	451	100,0	1.812	100,0	110.721	100,0

Appendiks 4: Tabeller vedr. overgang fra ungdomsuddannelse til videregående uddannelse

	Kommune/region for første påbegyndte kandidatuddannelse								I alt antal 9.- klaseselever fra Region Nordjylland med afsluttet ung- domsuddannelse
	Aalborg Kommune		Region Midtjylland		Region Syd- danmark		Region Ho- vedstaden		
	Antal	%	Antal	%	Antal	%	Antal	%	
Kommune for gennemført ungdomsuddannelse									
Aalborg Kommune	250	68,5	70	19,2	6	1,6	39	10,7	365
Brønderslev Kommune	41	52,6	27	34,6	5	6,4	5	6,4	78
Frederikshavn Kommune	22	32,8	28	41,8	8	11,9	9	13,4	67
Hjørring Kommune	66	62,9	22	21,0	3	2,9	14	13,3	105
Jammerbugt Kommune	18	64,3	5	17,9	2	7,1	3	10,7	28
Mariagerfjord Kommune	22	55,0	10	25,0	0	0	8	20,0	40
Morsø Kommune	12	57,1	6	28,6	1	4,8	2	9,5	21
Rebild Kommune	23	76,7	3	10,0	0	0	4	13,3	30
Thisted Kommune	32	53,3	17	28,3	3	5,0	8	13,3	60
Vesthimmerlands Kommune	29	63,0	9	19,6	0	0	8	17,4	46
Region Midtjylland	14	37,8	14	37,8	1	2,7	8	21,6	37
Region Syddanmark	1	50,0	0	0	0	0	1	50,0	2
Region Sjælland	1	25,0	0	0	0	0	3	75,0	4
Region Hovedstaden	0	0	0	0	0	0	4	100,0	4
I alt	531	59,9	211	23,8	29	3,3	116	13,1	887

	Kommune/region for første påbegyndte korte videregående uddannelse									
	Aalborg Kommune		Frederikshavn Kommune		Hjørring Kommune		Mariagerfjord Kommune		Thisted Kommune	
	Antal	%	Antal	%	Antal	%	Antal	%	Antal	%
Kommune for gennemført ungdomsuddannelse										
Aalborg Kommune	380	68,8	1	0,2	1	0,2	14	2,5	0	0
Brønderslev Kommune	22	56,4	0	0	0	0	0	0	0	0
Frederikshavn Kommune	62	56,9	0	0	1	0,9	1	0,9	0	0
Hjørring Kommune	88	58,3	0	0	1	0,7	4	2,6	0	0
Jammerbugt Kommune	2	15,4	0	0	0	0	1	7,7	0	0
Mariagerfjord Kommune	18	29,5	0	0	1	1,6	9	14,8	0	0
Morsø Kommune	3	14,3	0	0	0	0	0	0	0	0
Rebild Kommune	9	60,0	0	0	0	0	1	6,7	0	0
Thisted Kommune	23	18,0	0	0	0	0	2	1,6	2	1,6
Vesthimmerlands Kommune	24	38,7	0	0	0	0	6	9,7	0	0
Region Midtjylland	26	13,2	0	0	0	0	8	4,1	0	0
Region Syddanmark	5	15,2	0	0	0	0	0	0	0	0
Region Sjælland	2	66,7	0	0	0	0	1	33,3	0	0
Region Hovedstaden	4	17,4	0	0	0	0	0	0	0	0
I alt	668	47,5	1	0,1	4	0,3	47	3,3	2	0,1

(Fortsættes nedenfor)

	Kommune/region for første påbegyndte korte videregående uddannelse								I alt antal 9.-klasseselever fra Region Nordjylland med afsluttet ungdomsuddannelse
	Region Midtjylland		Region Syddanmark		Region Sjælland		Region Hovedstaden		
	Antal	%	Antal	%	Antal	%	Antal	%	
Kommune for gennemført ungdomsuddannelse									
Aalborg Kommune	85	15,4	22	4,0	3	0,5	46	8,3	552
Brønderslev Kommune	5	12,8	3	7,7	0	0	9	23,1	39
Frederikshavn Kommune	21	19,3	6	5,5	1	0,9	17	15,6	109
Hjørring Kommune	27	17,9	9	6,0	0	0	22	14,6	151
Jammerbugt Kommune	4	30,8	2	15,4	0	0	4	30,8	13
Mariagerfjord Kommune	20	32,8	2	3,3	0	0	11	18,0	61
Morsø Kommune	14	66,7	0	0	1	4,8	3	14,3	21
Rebild Kommune	2	13,3	2	13,3	0	0	1	6,7	15
Thisted Kommune	81	63,3	6	4,7	2	1,6	12	9,4	128
Vesthimmerlands Kommune	17	27,4	3	4,8	0	0	12	19,4	62
Region Midtjylland	136	69,0	7	3,6	0	0	20	10,2	197
Region Syddanmark	9	27,3	15	45,5	0	0	4	12,1	33
Region Sjælland	0	0	0	0	0	0	0	0	3

	Kommune/region for første påbegyndte korte videregående uddannelse								I alt antal 9.-klasseselever fra Region Nordjylland med afsluttet ungdomsuddannelse
	Region Midtjylland		Region Syddanmark		Region Sjælland		Region Hovedstaden		
	Antal	%	Antal	%	Antal	%	Antal	%	
Region Hovedstaden	4	17,4	0	0	0	0	15	65,2	23
I alt	425	30,2	77	5,5	7	0,5	176	12,5	1.407

Kommune for gennemført ungdomsuddannelse	Kommune/region for første påbegyndte professionsbachelorudd.									
	Aalborg Kommune		Frederikshavn Kommune		Hjørring Kommune		Thisted Kommune		Vesthimmerlands Kommune	
	Antal	%	Antal	%	Antal	%	Antal	%	Antal	%
Aalborg Kommune	777	69,2	11	1,0	73	6,5	5	0,4	12	1,1
Brønderslev Kommune	128	47,1	0	0	89	32,7	0	0	0	0
Frederikshavn Kommune	68	26,5	7	2,7	121	47,1	0	0	1	0,4
Hjørring Kommune	117	27,7	9	2,1	199	47,0	0	0	1	0,2
Jammerbugt Kommune	32	50,8	0	0	3	4,8	3	4,8	0	0
Mariagerfjord Kommune	72	42,1	0	0	2	1,2	0	0	3	1,8
Morsø Kommune	3	4,8	0	0	0	0	5	8,1	0	0
Rebild Kommune	50	68,5	0	0	2	2,7	0	0	4	5,5
Thisted Kommune	50	16,6	1	0,3	4	1,3	18	6,0	1	0,3
Vesthimmerlands Kommune	108	50,9	0	0	2	0,9	0	0	29	13,7
Region Midtjylland	37	12,8	1	0,3	2	0,7	4	1,4	3	1,0
Region Syddanmark	10	20,8	0	0	5	10,4	1	2,1	0	0
Region Sjælland	4	30,8	0	0	1	7,7	0	0	0	0
Region Hovedstaden	5	13,2	0	0	0	0	0	0	2	5,3
I alt	1.461	43,7	29	0,9	503	15,0	36	1,1	56	1,7

(Fortsættes på næste side)

	Kommune/region for første påbegyndte professionsbachelorudd.								I alt antal 9.- klasselever fra Region Nordjylland med afsluttet ung- domsuddannelse
	Region Midtjylland		Region Syd- danmark		Region Sjælland		Region Ho- vedstaden		
	Antal	%	Antal	%	Antal	%	Antal	%	
Kommune for gennemført ungdomsuddannelse									
Aalborg Kommune	124	11,0	24	2,1	9	0,8	88	7,8	1.123
Brønderslev Kommune	30	11,0	4	1,5	3	1,1	18	6,6	272
Frederikshavn Kommune	27	10,5	6	2,3	3	1,2	24	9,3	257
Hjørring Kommune	56	13,2	5	1,2	5	1,2	31	7,3	423
Jammerbugt Kommune	17	27,0	4	6,3	0	0	4	6,3	63
Mariagerfjord Kommune	78	45,6	5	2,9	0	0	11	6,4	171
Morsø Kommune	47	75,8	3	4,8	0	0	4	6,5	62
Rebild Kommune	9	12,3	2	2,7	1	1,4	5	6,8	73
Thisted Kommune	173	57,5	17	5,6	2	0,7	35	11,6	301
Vesthimmerlands Kommune	55	25,9	4	1,9	0	0	14	6,6	212
Region Midtjylland	195	67,5	17	5,9	2	0,7	28	9,7	289
Region Syddanmark	8	16,7	20	41,7	1	2,1	3	6,3	48
Region Sjælland	1	7,7	0	0	3	23,1	4	30,8	13
Region Hovedstaden	2	5,3	3	7,9	2	5,3	24	63,2	38
I alt	822	24,6	114	3,4	31	0,9	293	8,8	3.345

	Kommune/region for første påbegyndte universitetsbachelorudd.										I alt antal 9.- klasseselever fra Region Nordjylland med afsluttet ung- domsuddannelse
	Aalborg Kommune		Region Midtjylland		Region Syd- danmark		Region Sjælland		Region Ho- vedstaden		
	Antal	%	Antal	%	Antal	%	Antal	%	Antal	%	
Kommune for gennemført ung- domsuddannelse											
Aalborg Kommune	798	63,0	253	20,0	28	2,2	19	1,5	169	13,3	1.267
Brønderslev Kommune	105	49,8	76	36,0	7	3,3	3	1,4	20	9,5	211
Frederikshavn Kommune	102	38,9	102	38,9	8	3,1	10	3,8	40	15,3	262
Hjørring Kommune	154	39,9	159	41,2	7	1,8	9	2,3	57	14,8	386
Jammerbugt Kommune	44	47,3	34	36,6	1	1,1	1	1,1	13	14,0	93
Mariagerfjord Kommune	53	31,7	79	47,3	8	4,8	4	2,4	23	13,8	167
Morsø Kommune	11	19,3	30	52,6	1	1,8	1	1,8	14	24,6	57
Rebild Kommune	60	55,0	29	26,6	2	1,8	4	3,7	14	12,8	109
Thisted Kommune	67	23,9	155	55,4	10	3,6	1	0,4	47	16,8	280
Vesthimmerlands Kommune	80	44,2	74	40,9	1	0,6	5	2,8	21	11,6	181
Region Midtjylland	38	19,2	120	60,6	11	5,6	7	3,5	22	11,1	198
Region Syddanmark	8	24,2	9	27,3	9	27,3	2	6,1	5	15,2	33
Region Sjælland	1	9,1	1	9,1	0	0	2	18,2	7	63,6	11
Region Hovedstaden	5	8,1	5	8,1	2	3,2	6	9,7	44	71,0	62
I alt	1.526	46,0	1.126	33,9	95	2,9	74	2,2	496	15,0	3.317

Appendiks 5: Tabeller vedr. videregående uddannelse (fuldført, i gang og afbrudt)

Afgangstår 9. kl.

Region Nordjylland (9. kl.)	Afgangstår 9. kl.						Alle	
	1996		1997		1998			
	Antal	%	Antal	%	Antal	%	Antal	%
Videregående uddannelser								
Fuldført: Korte videregående uddannelser	355	10,9	315	10,9	332	11,2	1.002	11,0
Fuldført: Professionsbachelor mv.	733	22,5	679	23,6	734	24,8	2.146	23,6
Fuldført: Universitetsbachelor	604	18,5	554	19,2	542	18,3	1.700	18,7
Fuldført: Lange videregående uddannelser	308	9,5	271	9,4	320	10,8	899	9,9
Igangv.: Korte videregående uddannelser	76	2,3	91	3,2	77	2,6	244	2,7
Igangv.: Professionsbachelor mv.	446	13,7	379	13,2	366	12,4	1.191	13,1
Igangv.: Universitetsbachelor	204	6,3	188	6,5	189	6,4	581	6,4
Igangv.: Lange videregående uddannelser	165	5,1	100	3,5	86	2,9	351	3,9
Afbrudt: Korte videregående uddannelser	100	3,1	91	3,2	55	1,9	246	2,7
Afbrudt: Professionsbachelor mv.	140	4,3	124	4,3	137	4,6	401	4,4
Afbrudt: Universitetsbachelor	109	3,3	80	2,8	105	3,6	294	3,2
Afbrudt: Lange videregående uddannelser	19	0,6	7	0,2	11	0,4	37	0,4
Total	3.259	100,0	2.879	100,0	2.954	100,0	9.092	100,0

Øvrige regioner (9. kl.)	Afgangså 9. kl.						Alle	
	1996		1997		1998			
	Antal	%	Antal	%	Antal	%	Antal	%
Videregående uddannelser								
Fuldført: Korte videregående uddannelser	2.698	12,0	2.346	11,2	2.146	10,3	7.190	11,2
Fuldført: Professionsbachelor mv.	4.461	19,9	4.382	20,8	4.173	20,0	13.016	20,2
Fuldført: Universitetsbachelor	4.690	20,9	4.410	21,0	4.853	23,3	13.953	21,7
Fuldført: Lange videregående uddannelser	1.572	7,0	1.676	8,0	1.586	7,6	4.834	7,5
Igangv.: Korte videregående uddannelser	649	2,9	599	2,8	672	3,2	1.920	3,0
Igangv.: Professionsbachelor mv.	3.246	14,5	3.029	14,4	2.841	13,6	9.116	14,2
Igangv.: Universitetsbachelor	1.791	8,0	1.617	7,7	1.635	7,8	5.043	7,8
Igangv.: Lange videregående uddannelser	901	4,0	706	3,4	573	2,7	2.180	3,4
Afbrudt: Korte videregående uddannelser	684	3,0	593	2,8	535	2,6	1.812	2,8
Afbrudt: Professionsbachelor mv.	857	3,8	871	4,1	976	4,7	2.704	4,2
Afbrudt: Universitetsbachelor	833	3,7	748	3,6	810	3,9	2.391	3,7
Afbrudt: Lange videregående uddannelser	62	0,3	41	0,2	41	0,2	144	0,2
Total	22.444	100,0	21.018	100,0	20.841	100,0	64.303	100,0

Køn

Region Nordjylland (9. kl.)	Køn				Alle	
	Mænd		Kvinder			
	Antal	%	Antal	%	Antal	%
Videregående uddannelser						
Fuldført: Korte videregående uddannelser	539	14,4	463	8,7	1.002	11,0
Fuldført: Professionsbachelor mv.	424	11,3	1.722	32,2	2.146	23,6
Fuldført: Universitetsbachelor	739	19,7	961	18,0	1.700	18,7
Fuldført: Lange videregående uddannelser	477	12,7	422	7,9	899	9,9
Igangv.: Korte videregående uddannelser	154	4,1	90	1,7	244	2,7
Igangv.: Professionsbachelor mv.	457	12,2	734	13,7	1.191	13,1
Igangv.: Universitetsbachelor	331	8,8	250	4,7	581	6,4
Igangv.: Lange videregående uddannelser	156	4,2	195	3,6	351	3,9
Afbrudt: Korte videregående uddannelser	143	3,8	103	1,9	246	2,7
Afbrudt: Professionsbachelor mv.	143	3,8	258	4,8	401	4,4
Afbrudt: Universitetsbachelor	159	4,2	135	2,5	294	3,2
Afbrudt: Lange videregående uddannelser	24	0,6	13	0,2	37	0,4
Total	3.746	100,0	5.346	100,0	9.092	100,0

Øvrige regioner (9. kl.)	Køn				Alle	
	Mænd		Kvinder			
	Antal	%	Antal	%	Antal	%
Videregående uddannelser						
Fuldført: Korte videregående uddannelser	3.802	13,7	3.388	9,3	7.190	11,2
Fuldført: Professionsbachelor mv.	3.432	12,4	9.584	26,2	13.016	20,2
Fuldført: Universitetsbachelor	6.088	21,9	7.865	21,5	13.953	21,7
Fuldført: Lange videregående uddannelser	2.569	9,3	2.265	6,2	4.834	7,5
Igangv.: Korte videregående uddannelser	1.130	4,1	790	2,2	1.920	3,0
Igangv.: Professionsbachelor mv.	3.488	12,6	5.628	15,4	9.116	14,2
Igangv.: Universitetsbachelor	2.680	9,7	2.363	6,5	5.043	7,8
Igangv.: Lange videregående uddannelser	1.014	3,7	1.166	3,2	2.180	3,4
Afbrudt: Korte videregående uddannelser	1.115	4,0	697	1,9	1.812	2,8
Afbrudt: Professionsbachelor mv.	1.050	3,8	1.654	4,5	2.704	4,2
Afbrudt: Universitetsbachelor	1.285	4,6	1.106	3,0	2.391	3,7
Afbrudt: Lange videregående uddannelser	85	0,3	59	0,2	144	0,2
Total	27.738	100,0	36.565	100,0	64.303	100,0

Herkomst

Region Nordjylland (9. kl.)	Herkomst							
	Dansk herkomst		Indvandrere		Efterkommere		Alle	
	Antal	%	Antal	%	Antal	%	Antal	%
Videregående uddannelser								
Fuldført: Korte videregående uddannelser	979	11,0	22	13,9	1	7,7	1.002	11,0
Fuldført: Professionsbachelor mv.	2.124	23,8	21	13,3	1	7,7	2.146	23,6
Fuldført: Universitetsbachelor	1.668	18,7	30	19,0	2	15,4	1.700	18,7
Fuldført: Lange videregående uddannelser	876	9,8	19	12,0	4	30,8	899	9,9
Igangv.: Korte videregående uddannelser	242	2,7	2	1,3	.	0,0	244	2,7
Igangv.: Professionsbachelor mv.	1.169	13,1	21	13,3	1	7,7	1.191	13,1
Igangv.: Universitetsbachelor	569	6,4	10	6,3	2	15,4	581	6,4
Igangv.: Lange videregående uddannelser	341	3,8	10	6,3	.	0,0	351	3,9
Afbrudt: Korte videregående uddannelser	243	2,7	3	1,9	.	0,0	246	2,7
Afbrudt: Professionsbachelor mv.	394	4,4	7	4,4	.	0,0	401	4,4
Afbrudt: Universitetsbachelor	281	3,1	11	7,0	2	15,4	294	3,2
Afbrudt: Lange videregående uddannelser	35	0,4	2	1,3	.	0,0	37	0,4
Total	8.921	100,0	158	100,0	13	100,0	9.092	100,0

Øvrige regioner (9. kl.)	Herkomst							
	Dansk herkomst		Indvandrere		Efterkommere		Alle	
	Antal	%	Antal	%	Antal	%	Antal	%
Videregående uddannelser								
Fuldført: Korte videregående uddannelser	6.828	11,2	188	10,0	174	12,4	7.190	11,2
Fuldført: Professionsbachelor mv.	12.469	20,4	294	15,7	253	18,0	13.016	20,2
Fuldført: Universitetsbachelor	13.410	22,0	295	15,8	248	17,7	13.953	21,7
Fuldført: Lange videregående uddannelser	4.532	7,4	193	10,3	109	7,8	4.834	7,5
Igangv.: Korte videregående uddannelser	1.807	3,0	81	4,3	32	2,3	1.920	3,0
Igangv.: Professionsbachelor mv.	8.729	14,3	225	12,0	162	11,5	9.116	14,2
Igangv.: Universitetsbachelor	4.738	7,8	196	10,5	109	7,8	5.043	7,8
Igangv.: Lange videregående uddannelser	2.056	3,4	74	4,0	50	3,6	2.180	3,4
Afbrudt: Korte videregående uddannelser	1.604	2,6	100	5,3	108	7,7	1.812	2,8
Afbrudt: Professionsbachelor mv.	2.552	4,2	96	5,1	56	4,0	2.704	4,2
Afbrudt: Universitetsbachelor	2.169	3,6	123	6,6	99	7,1	2.391	3,7
Afbrudt: Lange videregående uddannelser	133	0,2	7	0,4	4	0,3	144	0,2
Total	61.027	100,0	1.872	100,0	1.404	100,0	64.303	100,0

Mors/fars højeste tilknytning til arbejdsmarkedet

Region Nordjylland (9. kl.)	Mors/fars højeste tilknytning til arbejdsmarkedet								Alle	
	Beskæftiget		Ledig		Uden for arbejdsstyrken		Uoplyst/ukendt			
	Antal	%	Antal	%	Antal	%	Antal	%	Antal	%
Videregående uddannelser										
Fuldført: Korte videregående uddannelser	971	11,1	13	8,3	8	7,1	10	17,9	1.002	11,0
Fuldført: Professionsbachelor mv.	2.083	23,8	33	21,0	24	21,2	6	10,7	2.146	23,6
Fuldført: Universitetsbachelor	1.651	18,8	22	14,0	16	14,2	11	19,6	1.700	18,7
Fuldført: Lange videregående uddannelser	877	10,0	9	5,7	6	5,3	7	12,5	899	9,9
Igangv.: Korte videregående uddannelser	232	2,6	6	3,8	5	4,4	1	1,8	244	2,7
Igangv.: Professionsbachelor mv.	1.142	13,0	29	18,5	14	12,4	6	10,7	1.191	13,1
Igangv.: Universitetsbachelor	545	6,2	16	10,2	12	10,6	8	14,3	581	6,4
Igangv.: Lange videregående uddannelser	342	3,9	2	1,3	5	4,4	2	3,6	351	3,9
Afbrudt: Korte videregående uddannelser	232	2,6	8	5,1	5	4,4	1	1,8	246	2,7
Afbrudt: Professionsbachelor mv.	377	4,3	11	7,0	12	10,6	1	1,8	401	4,4
Afbrudt: Universitetsbachelor	279	3,2	6	3,8	6	5,3	3	5,4	294	3,2
Afbrudt: Lange videregående uddannelser	35	0,4	2	1,3	.	0,0	.	0,0	37	0,4
Total	8.766	100,0	157	100,0	113	100,0	56	100,0	9.092	100,0

Øvrige regioner (9. kl.)	Mors/fars højeste tilknytning til arbejdsmarkedet								Alle	
	Beskæftiget		Ledig		Uden for arbejdsstyrken		Uoplyst/ukendt			
	Antal	%	Antal	%	Antal	%	Antal	%	Antal	%
Videregående uddannelser										
Fuldført: Korte videregående uddannelser	6.854	11,2	146	11,4	120	9,3	70	11,2	7.190	11,2
Fuldført: Professionsbachelor mv.	12.485	20,4	213	16,6	214	16,5	104	16,7	13.016	20,2
Fuldført: Universitetsbachelor	13.435	22,0	181	14,1	196	15,1	141	22,6	13.953	21,7
Fuldført: Lange videregående uddannelser	4.623	7,6	68	5,3	78	6,0	65	10,4	4.834	7,5
Igangv.: Korte videregående uddannelser	1.794	2,9	48	3,7	66	5,1	12	1,9	1.920	3,0
Igangv.: Professionsbachelor mv.	8.630	14,1	230	17,9	196	15,1	60	9,6	9.116	14,2
Igangv.: Universitetsbachelor	4.728	7,7	113	8,8	148	11,4	54	8,7	5.043	7,8
Igangv.: Lange videregående uddannelser	2.079	3,4	40	3,1	36	2,8	25	4,0	2.180	3,4
Afbrudt: Korte videregående uddannelser	1.647	2,7	74	5,8	67	5,2	24	3,8	1.812	2,8
Afbrudt: Professionsbachelor mv.	2.489	4,1	95	7,4	93	7,2	27	4,3	2.704	4,2
Afbrudt: Universitetsbachelor	2.201	3,6	71	5,5	78	6,0	41	6,6	2.391	3,7
Afbrudt: Lange videregående uddannelser	133	0,2	5	0,4	5	0,4	1	0,2	144	0,2
Total	61.098	100,0	1.284	100,0	1.297	100,0	624	100,0	64.303	100,0

Mors/fars højeste uddannelsesniveau

Region Nordjylland (9. kl.)	Mors/fars højeste uddannelsesniveau							
	Grundskolen		Gymnasiale uddannelser		Erhvervsfaglige uddannelser		Korte videregående uddannelser	
	Antal	%	Antal	%	Antal	%	Antal	%
Videregående uddannelser								
Fuldført: Korte videregående uddannelser	133	14,3	19	11,9	506	13,0	90	15,2
Fuldført: Professionsbachelor mv.	246	26,5	28	17,6	1.068	27,5	134	22,7
Fuldført: Universitetsbachelor	97	10,4	32	20,1	569	14,7	117	19,8
Fuldført: Lange videregående uddannelser	49	5,3	15	9,4	313	8,1	42	7,1
Igangv.: Korte videregående uddannelser	26	2,8	4	2,5	119	3,1	21	3,6
Igangv.: Professionsbachelor mv.	156	16,8	19	11,9	539	13,9	71	12,0
Igangv.: Universitetsbachelor	49	5,3	17	10,7	187	4,8	37	6,3
Igangv.: Lange videregående uddannelser	30	3,2	5	3,1	95	2,4	14	2,4
Afbrudt: Korte videregående uddannelser	45	4,8	4	2,5	128	3,3	14	2,4
Afbrudt: Professionsbachelor mv.	61	6,6	9	5,7	209	5,4	25	4,2
Afbrudt: Universitetsbachelor	37	4,0	7	4,4	131	3,4	23	3,9
Afbrudt: Lange videregående uddannelser	1	0,1	.	0,0	18	0,5	3	0,5
Total	930	100,0	159	100,0	3.882	100,0	591	100,0

(fortsættes nedenfor)

Region Nordjylland (9. kl.)	Mors/fars højeste uddannelsesniveau								Alle	
	Mellemlange videregående uddannelser		Lange videregående uddannelser		Ph.d. mv.		Uoplyst/ukendt			
	Antal	%	Antal	%	Antal	%	Antal	%	Antal	%
Videregående uddannelser										
Fuldført: Korte videregående uddannelser	206	8,0	37	4,4	1	7,1	10	12,5	1.002	11,0
Fuldført: Professionsbachelor mv.	547	21,1	112	13,2	.	0,0	11	13,8	2.146	23,6
Fuldført: Universitetsbachelor	610	23,6	256	30,3	4	28,6	15	18,8	1.700	18,7
Fuldført: Lange videregående uddannelser	335	12,9	138	16,3	.	0,0	7	8,8	899	9,9
Igangv.: Korte videregående uddannelser	57	2,2	16	1,9	.	0,0	1	1,3	244	2,7
Igangv.: Professionsbachelor mv.	328	12,7	63	7,4	3	21,4	12	15,0	1.191	13,1
Igangv.: Universitetsbachelor	190	7,3	87	10,3	2	14,3	12	15,0	581	6,4
Igangv.: Lange videregående uddannelser	131	5,1	72	8,5	2	14,3	2	2,5	351	3,9
Afbrudt: Korte videregående uddannelser	42	1,6	12	1,4	.	0,0	1	1,3	246	2,7
Afbrudt: Professionsbachelor mv.	72	2,8	19	2,2	.	0,0	6	7,5	401	4,4
Afbrudt: Universitetsbachelor	61	2,4	30	3,5	2	14,3	3	3,8	294	3,2
Afbrudt: Lange videregående uddannelser	11	0,4	4	0,5	.	0,0	.	0,0	37	0,4
Total	2.590	100,0	846	100,0	14	100,0	80	100,0	9.092	100,0

Øvrige regioner (9. kl.)	Mors/fars højeste uddannelsesniveau									
	Grundskolen		Gymnasiale uddannelser		Erhvervsfaglige uddannelser		Korte videregående uddannelser		Mellemlange videregående uddannelser	
	Antal	%	Antal	%	Antal	%	Antal	%	Antal	%
Videregående uddannelser										
Fuldført: Korte videregående uddannelser	808	14,0	135	9,2	3.465	15,0	576	13,2	1.655	8,7
Fuldført: Professionsbachelor mv.	1.301	22,5	231	15,7	5.628	24,3	935	21,5	3.704	19,5
Fuldført: Universitetsbachelor	705	12,2	312	21,2	3.563	15,4	830	19,0	4.750	25,1
Fuldført: Lange videregående uddannelser	220	3,8	138	9,4	1.254	5,4	337	7,7	1.527	8,1
Igangv.: Korte videregående uddannelser	254	4,4	35	2,4	810	3,5	149	3,4	478	2,5
Igangv.: Professionsbachelor mv.	1.003	17,3	182	12,4	3.558	15,4	624	14,3	2.853	15,0
Igangv.: Universitetsbachelor	394	6,8	165	11,2	1.342	5,8	298	6,8	1.688	8,9
Igangv.: Lange videregående uddannelser	102	1,8	49	3,3	487	2,1	134	3,1	737	3,9
Afbrudt: Korte videregående uddannelser	281	4,9	56	3,8	847	3,7	125	2,9	349	1,8
Afbrudt: Professionsbachelor mv.	431	7,5	79	5,4	1.206	5,2	162	3,7	596	3,1
Afbrudt: Universitetsbachelor	270	4,7	82	5,6	910	3,9	171	3,9	585	3,1
Afbrudt: Lange videregående uddannelser	12	0,2	5	0,3	44	0,2	16	0,4	37	0,2
Total	5.781	100,0	1.469	100,0	23.114	100,0	4.357	100,0	18.959	100,0

(fortsættes nedenfor)

Øvrige regioner (9. kl.)	Mors/fars højeste uddannelsesniveau						Alle	
	Lange videregående uddannelser		Ph.d. mv.		Uoplyst/ukendt			
	Antal	%	Antal	%	Antal	%	Antal	%
Videregående uddannelser								
Fuldført: Korte videregående uddannelser	436	4,7	11	2,6	104	11,1	7.190	11,2
Fuldført: Professionsbachelor mv.	1.023	11,0	48	11,4	146	15,6	13.016	20,2
Fuldført: Universitetsbachelor	3.441	37,1	159	37,7	193	20,7	13.953	21,7
Fuldført: Lange videregående uddannelser	1.194	12,9	85	20,1	79	8,5	4.834	7,5
Igangv.: Korte videregående uddannelser	162	1,7	5	1,2	27	2,9	1.920	3,0
Igangv.: Professionsbachelor mv.	758	8,2	30	7,1	108	11,6	9.116	14,2
Igangv.: Universitetsbachelor	1.023	11,0	40	9,5	93	10,0	5.043	7,8
Igangv.: Lange videregående uddannelser	612	6,6	25	5,9	34	3,6	2.180	3,4
Afbrudt: Korte videregående uddannelser	110	1,2	7	1,7	37	4,0	1.812	2,8
Afbrudt: Professionsbachelor mv.	175	1,9	5	1,2	50	5,4	2.704	4,2
Afbrudt: Universitetsbachelor	306	3,3	6	1,4	61	6,5	2.391	3,7
Afbrudt: Lange videregående uddannelser	28	0,3	1	0,2	1	0,1	144	0,2
Total	9.268	100,0	422	100,0	933	100,0	64.303	100,0

Appendiks 6: Tabeller vedr. 10 års status

Årlig status for fuldført ungdomsuddannelse

Region Nordjylland (9. kl.)	Kvinder		Mænd	
	Dansk herkomst	Efterk./indv.	Dansk herkomst	Efterk./indv.
Mindst én ungdomsuddannelse:				
2 år efter 9 kl.	0 %	0 %	0 %	0 %
3 år efter 9 kl.	25 %	20 %	14 %	8 %
4 år efter 9 kl.	60 %	34 %	40 %	24 %
5 år efter 9 kl.	68 %	39 %	59 %	33 %
6 år efter 9 kl.	74 %	43 %	70 %	40 %
7 år efter 9 kl.	77 %	44 %	73 %	43 %
8 år efter 9 kl.	78 %	47 %	75 %	44 %
9 år efter 9 kl.	80 %	49 %	77 %	46 %
10 år efter 9 kl.	82 %	51 %	78 %	47 %

Øvrige Danmark (9. kl.)	Kvinder		Mænd	
	Dansk herkomst	Efterk./indv.	Dansk herkomst	Efterk./indv.
Mindst én ungdomsuddannelse:				
2 år efter 9 kl.	0 %	1 %	0 %	0 %
3 år efter 9 kl.	28 %	20 %	17 %	12 %
4 år efter 9 kl.	60 %	39 %	43 %	27 %
5 år efter 9 kl.	68 %	46 %	61 %	36 %
6 år efter 9 kl.	73 %	51 %	69 %	43 %
7 år efter 9 kl.	76 %	54 %	73 %	46 %
8 år efter 9 kl.	78 %	56 %	75 %	48 %
9 år efter 9 kl.	80 %	58 %	76 %	49 %
10 år efter 9 kl.	81 %	60 %	77 %	50 %

Årlig status for fuldført videregående uddannelse

Region Nordjylland (9. kl.)	Kvinder		Mænd	
	Dansk herkomst	Efterk./indv.	Dansk herkomst	Efterk./indv.
Mindst én videregående uddannelse:				
5 år efter 9 kl.	0 %	0 %	0 %	0 %
6 år efter 9 kl.	1 %	3 %	2 %	1 %
7 år efter 9 kl.	6 %	6 %	5 %	5 %
8 år efter 9 kl.	15 %	10 %	10 %	8 %
9 år efter 9 kl.	28 %	17 %	17 %	14 %
10 år efter 9 kl.	38 %	20 %	22 %	15 %

Øvrige Danmark (9. kl.)	Kvinder		Mænd	
	Dansk herkomst	Efterk./indv.	Dansk herkomst	Efterk./indv.
Mindst én videregående uddannelse:				
5 år efter 9 kl.	0 %	0 %	0 %	0 %
6 år efter 9 kl.	1 %	2 %	1 %	1 %
7 år efter 9 kl.	6 %	6 %	5 %	4 %
8 år efter 9 kl.	14 %	11 %	11 %	7 %
9 år efter 9 kl.	25 %	17 %	17 %	11 %
10 år efter 9 kl.	35 %	21 %	23 %	14 %

Mindst én videregående uddannelse:	Andel med 9. klasse fra Nordjylland	Andel bosat i Nordjylland efter 10 år
4 år efter 9 kl.	0 %	0 %
5 år efter 9 kl.	0 %	0 %
6 år efter 9 kl.	2 %	1 %
7 år efter 9 kl.	5 %	5 %
8 år efter 9 kl.	13 %	11 %
9 år efter 9 kl.	22 %	20 %
10 år efter 9 kl.	30 %	28 %



De unges veje gennem uddannelsessystemet i Nordjylland

REGIONAL UDVIKLING

Kontoret for Uddannelse, Kultur og Oplevelsesøkonomi

Niels Bohrs Vej 30

9220 Aalborg Øst

www.rn.dk/RegionalUdvikling/

tlf. 96 3510 00

Januar 2010

